No 8587 Shanghai Tuesday May 8 1928. THE EASTERN TIMES Published every morning including Sundays

時報

中華民國十七年
五月八日 星期二
舊曆戊辰年三月十九日
今天二張售大洋三分
第八千五百三十七號

定報價目 本國及日本一個月一元、三個月二元九角、六個月五元七角、九個月八元四角、全年十一元 南洋歐美各國一個月二元、三個月五元八角、六個月十一元四角、九個月十六元八角、全年念二元 報費先惠郵票九五折算

廣告刊例 「封面及評前」二行起碼每日每行一元四角「圖畫時報」每英方寸每次一元五角地位須於三天前預定「新聞欄內」每日每行四角五分「普通地位」三十字起碼每日每字一分二厘「彩色廣告」加一色手續費十元二色四十元三色九十元四色一百六十元地位格色須預向本館廣告部接洽

本館編輯部設於浙江路二十五號(小花園南首)電話中央六一二〇四 營業部設於山東路A字六號 電話中央六一二〇一 電報掛號二五一四 ▲中華郵政特准掛號立券 按照總包特別優待寄遞之報紙

先施公司

預備犧牲二拾萬元

由夏歷三月十四日起

特別大賤賣廿一天

日用所需者不可不到先施公司
裝飾需要者不可不到先施公司
家有兒女者不可不到先施公司
贈禮親朋者不可不到先施公司

上海郵務管理局通告

本月九日即星期三係滬西商賽馬之第三日此日午後本局除包裹處例不辦公外餘處辦公鐘點均照星期日定例 2727

滬寧鐵路管理局車務處廣告

啓者本路現須招人投標承辦滬寧各列車上暨上海北站茶點室內之餐食事務自民國十七年八月一日起以三年期爲限該投標紙以及章程可向上海北站車務總管辦公室索取但每份須付洋一元此佈 車務總管奉命謹啓 2720

大達輪船公司各股東鑒

本公司丁卯年股息自夏歷三月二十日開始發給請隨帶息摺至本公司帳房支取代理廣生公司之廣祥輪船丁卯股息同時發給謹啓 2694

今日上海大賽馬

今日上午十一點一刻起賽入場券會友部(由靜安寺路出入)每位洋五元普通部(由馬霍路十四號出入)每位洋二元場內備有西餐茶點茲爲中國銀行老鈔票中假票甚多故敝總會爲雙方利益起見此次春季大賽該行老鈔票一概不收務希來賓鑒諒是禱 上海跑馬總會謹啓 2700

王潤之君鑒

來函已悉請派熟人接洽 知名具 2722

上海電車公司(公共租界)發息通告

本公司曾發給西曆一千九百念七年十二月三十一日止之第二期股息事◎計每股發息八厘須除所得捐每股計四先令凡持有本公司不記名股單之各股戶請至滙豐銀行交出第三十五段息單並向該銀行索取聲明書一紙填寫明白於西曆一千九百念八年五月三日起由該銀行交發惟息單須交銀行兩日後方可照付其金磅市價須按息單送交銀行日之實價核算此佈 書記員薛德奉命謹啓

招請外科醫士及男看護即日馳赴河南救護傷兵

待遇從優薪水由上海本會支給願往者請即日到北西藏路急救時疫醫院隴京周醫師處面洽接洽時間每日上午十一至十二時看護月薪六十元醫士薪水面議 上海救護傷兵協濟會主席委員孔庸之總幹事陳鶴初等同啓 2721

五九紀念册贈閱

紀念五九 陳德徵 九九紀念之史的觀察之一 … 蕭建時 念一條之今昔 袁業裕 放歌 … 張叔夜 濟南日兵暴行之真相 … 一道 九五好痛痕 … 南日兵暴行宣傳大綱 … 本部 五九國恥 … 飛魂 此次日軍在濟南暴行事件紀述 … 馬志方 今年的五九 … 張叔夜 本書附郵一分逕寄上海西門林蔭路本市黨部宣傳部 上海特別市黨務指導委員會宣傳部編撰 2724

中國國民黨上海特別市黨務指導委員會訓練部啓事

部長陳希豪 秘書章乃明

徵集「黨員訓練」著作條例 本部爲切實訓練黨員使黨員之思想行動人格成整個的主義化紀律化理智化起見特徵求海內外同志或非同志關於黨員訓練的著作凡涵蓋「理論的建設」「行動的規範」「人格的修養」和「能力的培植」的論文雜作等所期的範圍「理論的建設」「行動的規範」「人格的修養」「能力的培植」各種關於黨員訓練的問題 作品論文詩歌雜品等均可 本部出版物壹印小册發行定期刊物編輯本部刊物(有删改權)取稿酬給稿費 本部考查科 2726

商務印書館出版

□中國文學辨正 胡懷琛著 一册 定價三角 郵費一分

著者認定討論文學界兩派爭持未決之問題如「文學」「駢文」「舊體詩」「詞」諸問題 皆爲研究中國文學史的兩個初步工作本書的著力方向都在於此自國風楚辭漢賦以至六朝之文章唐之竹枝等對於國粹的說以及近人的誤會均有所訂正言論新穎證據確實可爲研究文學者之助

國學小叢書

□唐代的戰爭文學 胡雲翼著 一册 定價三角 郵費一分 將唐代詩人杜甫李白白居易等關於描寫戰爭之詩歌分別引出加以系統的論列對於唐代文學與當時戰爭背景之關係論述甚詳

□中國古代訴訟法 徐朝陽著 一册 定價五角 郵費二分半 取易書詩周禮春秋諸書中之關於古代訴訟法之資料實事比附加以闡發讀之可知我國古代司法情狀之一斑

國內紀載

晉馮兩軍將會師石莊

◎國府接閻電、連日各路皆捷、殘敵軍心渙散、已無鬥志、日內即可與馮軍會師石家莊、中路已出五台山進攻龍泉關、(南京七日電)

◎晉閻前由娘子關回太原、又赴五台視察、正太方面、晉軍改取攻勢、(天津三日電)

京奉線馮軍進抵順德

◎第二集團軍自上月二十九日由彰德出動、以全力猛攻、連占要隘、將萬福麟全部擊潰、該部死傷過半、被俘者二千餘人、萬福麟至今尚無下落、鹿鍾麟部已於昨日黎明、進抵順德、(鄭州五日電)

◎軍會頃接前方報告、大名冠縣、三日相繼克復、褚寇孫徐各逆、向德州方面狼狽潰逃、正面韓復榘軍長進磁州、前鋒已達邯鄲、又據俘虜稱、石家莊之敵已集車備退、(南京六日電)

◎大名直軍全部退往德州、(北京七日電)

奉軍掘長戰壕

由石莊至德州

◎京漢路奉軍運輸甚忙、均移駐正定長壽一帶、石莊彭村等處、臨時挖掘戰壕、又由高邑經晉州束鹿向德州積極挖築長戰壕、夫役約萬餘人、三四方面軍團及八大處人員均移駐保定、(北京七日下午六時電)

◎奉軍仍沿京漢路退走、現信將以順德爲陣線根據地、其前哨則較南於此、大約今後將以順德威縣臨清德州爲陣線、(北京七日路透電)

◎由德州回京者言張宗昌孫傳芳褚玉璞均駐德州兵工廠、孫在車上辦公、禹城南海息不詳、(北京)

◎于學忠部奉命開抵德州、援助孫魯軍、(北京電)

◎孫魁元部、現駐臨清、(北京七日電)

晉北奉軍又潰退

晉軍佔領懷仁

◎晉北商震部連日與山陰奉逆湯玉麟部激戰、敵勢不支、我軍乘勝追擊、於二日夜確實進佔懷仁、(太原五日電)

◎晉北汲金純部集中大同、(北京七日下午十時電)

呂秀文部攻克平陰

◎總部行營電軍會云、我軍呂秀文部確已佔領平陰、俘敵及戰利品甚多、現正向北追擊中、(南京六日電)

猛虎商標

萬金油能治

內科 中風 中痰 心氣 四時感冒 消暑除煩 霍亂 絞腸 吐瀉 咳嗽 痰多 噎膈 翻胃 腹痛

外科 頭痛 暈眩 腰骨節痛 瘰癧 核痛 跌打 刀傷 牙痛 耳痛 神經骨痛 疥瘡 疥瘡 手足腫痛 無名腫毒 蚊蛇傷 蚊咬 蟲狗咬 皮膚破傷

天下爲公 (正)

「禮」大道之行也、天下爲公、選賢與能、講信修睦、故人不獨親其親、不獨子其子、……貨惡其棄於地也、不必藏於己、力惡其不出於身也、不必爲己、……是謂之天下爲公、今永安堂不惜工本、來滬發行四大名藥、價廉而效廣、亦猶是天下爲公、務期盆歸羣衆之意也、虎標四大名藥、能治內外百病、茲節錄萬金油之功效於后

總發行上海虎標永安堂 北四川路八十九號 電話(北)二七三六

總代理上海林大森 法租界新開河

中國國民黨上海特別市黨務指導委員會宣傳部徵求印刷物

本部現爲添辦通訊圖書館及黨史料徵集處起見徵求下列各種印刷品(一)本黨各種宣傳品(二)各種反宣傳品(如宣傳共產主義國家主義等刊物)(三)此外關於革命宣傳之一切印刷物如須收回代價者請來函聲明將來通訊圖書館及黨史史料徵集處成立時並有交換閱讀之權利

部長陳德徵 秘書蔣建時 2693

上海特別市黨務指導委員會秘書處通告第二號

案奉黨務指導委員會第五次會議決各區指導委員定於五月八日下午二時就職等因奉此即希本市各區指導委員屆期來本黨部宣誓就職毋誤特此通告 2703

中國國民黨江蘇省黨務指導委員會宣傳部徵求出版品啓事

凡一切宣傳無政府主義共產主義國家主義以及研究系等反動政黨之主張出版品不論是定期刊物或不定期刊物本部很希望存有這些刊物的同志們惠寄本部俾我們對於攻擊本黨的言論給一個恰當的解釋和答辯尤其是希望出版的地方能以這些出版品寄來如以詳明地址見示並當按價寄款此啓 2683

中國國民黨上海特別市黨務指導委員會宣傳部徵求通俗歌謠時調

本部現擬徵求革命民衆化之歌謠時調編爲小册子專供下層民衆歌唱閱讀之用務希本黨同志及熱心宣傳之宣傳家不吝金玉隨時惠寄爲感

部長陳德徵 秘書蔣建時 4718

中國國民黨上海特別市黨務指導委員會組織部重要啓事

各區指導委員名單

一區(南市區)楊清源 吳伯匡 黃明明 馬文達 凌其瑞 朱豐影 劉國棟 二區(法租界區)郁長鑣 陳廷傑 張鑑 三區(英租界區)蔡洪田 湯德民 夏天 馬審風 朱靈觀 余德華 沈德鑣 周大觀 四區(虹口區)吳其鈺 楊沁荪 金俠農 六區(閘北區)王漢良 部懷釗 后大椿 美懷素 汪季子 周永年 葉聞奎 七區 吳賴 潘贊庭 嚴贊存 陳以恩 五區(浦東區)陸紹雲 曹振南 …… 八區(吳淞區)陳君毅 陳培德 楊世賢 張默伯 吳健英 王試 馬克俊 吳人猷 王愚誠 九區(滬西區)唐雲龍 林美衍 張滄 錢春雲 史昌審 …… 第一特別區黨部 余精一 張廷灝 金國珍 戴石浮 張君健 集梅 周維能 龔茹 獨立分部 汪竹一 沈晨 康選宜 胡……

開各區指委談話會洽商黨務進行事項恐未週知特此通告 部長吳開先 秘書趙澍 中華民國十七年五月八日

蕪湖日兵登岸 有意撕毀標語

◎日水兵七日登岸、撕毀標語、各界推楊克禮等謁郭交涉員、請向日領交涉、並制止日兵登陸、(蕪湖七日下午八時電)

◎反日運動委員會、七日開籌備會、推市縣黨部等九團體各舉一人爲委員、即日工作、(蕪湖七日下午八時電)

◎蕪湖民衆定五九開反日大會、停工停市停課一日、(蕪湖七日下午八時電)

◎交涉員郭泰禎通令皖省各縣、保護日僑、(蕪湖七日下午八時電)

蔣通電忍讓

中大教職員請願勿屈服

◎蔣介石通電繼續北伐、濟南案靜候交涉、嚴密保護外人生命財產、勿以一朝之忿而亂大謀、(南京八日晨電)

◎中央大學校長張乃燕、率教職員二百餘人、至國府上書請願、請勿屈服、(南京八日晨電)

國軍被殺千五百餘人

◎由濟返寧某軍官云、此次日兵無故擊死三十七軍一千五百餘人、(濟南八日晨電)

日兵暴行之目的

◎在京某美人語人、日在華會中、本不願以膠濟路交還中國、嗣後常期得一機會攫回、濟案發生、日方認爲惟一機會、但日方宣傳力猛、似已聳動世界聽聞、(北京七日電)

日兵暴行後之濟南

◎日政府擬將濟南及膠濟路沿線於警備態度之下、以俟事態之歸於鎮靜云、(東京七日東方電)

◎濟訊、日兵迭向我軍挑釁、傷斃我國軍民千餘、交涉員及署員亦慘遭殺害、黃外長已提嚴重抗議、濟南衛戍司令方振武、派大刀隊巡查濟埠、我軍極整肅、靜待政府解決、(徐州六日下午六時電)

◎濟南四日電、濟南街市懸掛青天白日旗幟、並張貼剷除北方軍閥標語、各店安然復業、市民與國軍極形歡洽、除中日軍隊衝突後一部份地點有日軍裝設沙袋障礙物外、大概情形、尚屬安靜、(南京六日電)

◎五日被[illegible]後始作實電、謂濟南秩序、業經恢復、(南京六日電)

濟南外僑完全無恙

◎濟南電訊不通、短波無線電截止八日晚八時尚僅能通至泰安、(南京七日電)

◎上月由中國國際賑災會紐約委員派往山東調查災情之丁培立氏、今晨乘日軍兵車抵青島、證實濟南英美僑民全數安全之報告、(北京七日路透電)

北飛機墮地人盡死

◎北軍飛機一架、於擲炸彈轟擊濟南時、墮落於地、機中人皆喪命、(天津七日路透電)

◎據濟南消息、該處日軍今日擊落以炸彈轟擊商埠之北方飛機一架、但未云及有無死傷、(路透電)

◎據本日濟南來電云、五日晨有北軍飛行機飛至濟南之空際、投擲炸彈於濟南城內及辛莊(濟南西南之郊外)附近、七日晨又有北軍飛行機來擲炸彈、有多數炸彈落於商埠地、炸彈落下於日本軍隊距離最近處者不少、非常危險、因此日軍爲自衛計不得已而射落一機、事後日軍即向北軍通告此事之顛末、並發警告要求北軍此後力避此種危機之行動、(北京七日東方電)

◎昨晨八時、有北軍飛機二架、飛至濟南空中、大擲炸彈、其中「勃來開」機一架、因發動彈爆炸、墜落於新城附近、(北京七日東方電)

◎張宗昌孫傳芳兩軍、乘中日軍衝突之機會、決與劉志陸軍及其他殘軍相連絡、從應由南北兩方面夾攻濟南、已開始軍事行動、日軍司令官新井請北京日本當局、要求北京停止軍事行動、(天津六日東方電)

張作霖對日人之語氣

◎日軍本日打落襲擊濟南之北軍飛行機後、即將此事之顛末通告北軍、張作霖接得此項通告後、坦然語人云、既加危險於日本人、則被打落、固咎由自取、夫復何言、余早已禁止張宗昌孫傳芳攻擊易發生國際問題之濟南、今日乃有此結果、實不足怪、余將立刻嚴禁張孫二人攻擊濟南、言下頗憤部下之無狀、(北京七日東方電)

◎新任日武官建川、連日與北京外交軍政界酬酢甚忙、(天津七日電)

◎王克敏上月底赴大連、聞奉有重要使命、(天津七日電)

日不信任案不付表決

日議會已閉幕

◎下院本會議午后九時再開、民政黨之總括的不信任案上程、濱口民政黨總裁於野黨方面之拍掌聲中登壇、關於現內閣之人事行政、選舉干涉、怪文書、言論壓迫、及內相單獨辭職之非憲法、及重要政策案之不提出等、作彈劾的說明、歷一小時之久、更入於討論、繼以山本悌二郎之反對演說、因無餘裕時間、由無產黨提出討論終結之動議、惟因與黨明政、革新等之反對、未成立、於松田源治氏之贊成論之後、田中首相起述反對意見、雖由民政黨提出討論終結之動議、惟爲時已近十二時、議長謂無採決之餘裕、宣告散會、不信任案、遂於審議未了內斷送、貴族院亦因六日已將追加豫算案等議了、故在風雲暗澹裏召集之特別議會、亦遂告終了焉、(東京六日東方電)

◎濱口總裁說明不信任案之內容、謂以個人的情誼、決定人事行政以政黨本位而行更迭、此爲不可掩之事實、對普通選舉以利權餌民、默認怪文書及暴力行爲、此不僅內相之責、而乃捨棄聯帶負責主義爲沒道德之尤、今組閣經過一年、而無一政策、似政黨者又無力足以制議會之大勢、故不能信任、以滿蒙政策爲看板而惹起濟南事件之大失態、更不可恕、(東京七日電通電)

◎明政會至最後決定反對不信任案、大勢遂定、而議事至大明未決、遂行閉會、因注力倒閣廢耗時光、重要議事之進行者、僅大體預算及追加預算、(東京七日電通電)

◎反對黨不信任政府案之動議、辯論甚久、幾及夜半、致反對黨未及將其動議付票決、而議會會期已告終畢、因此結果、田中政府得仍存在、晚間民黨曾有將此動議付諸表決之提議、但此提議爲二四〇票對二二二票所打銷、(東京七日路透電)

國人之購日貨熱

◎大藏省發表四月間日本之對華貿易輸出四千四百六十七萬四千元、輸入二千三百四十萬六千元、計出超二千一百二十六萬八千元、其增加之貨物、最主要者爲棉布精糖煤斤紙料等、而綿絲反減少、(東京七日東方電)

請吸天橋牌香烟
請吸天橋牌香烟

國人對日之憤激

◎長沙各界、將發起追悼在濟被日兵無理槍殺之蔡交涉員及被難軍民、(長沙六日電)

◎蕪湖反日運動委員會、定七日開會討論進行事宜、市總工會六日午開會議決通知碼頭工人車夫、不替日人服業、對日實行經濟絕交、(蕪湖六日電)

◎武漢各界七日舉行國恥紀念、由大會通電反對日本出兵、(漢口七日下午五時電)

◎浙省黨部發起、定五九國恥紀念日爲在濟南殉難蔡公時烈士開追悼會、(杭州七日電)

◎徐州各界、正籌備反日運動大會、決經濟絕交、(徐州六日下午六時電)

◎七日午各界在東較場舉行反日大會、(福州電)

▲首都各界反日大會 首都各界爲濟案于六日午後一時在金陵大禮堂召集代表大會、決議案如下、㈠組織首都民衆反對日本暴行大同盟、㈡推定中央黨校市黨部學總會起草組織章程、㈢通電全國反對日本暴行、並請組織反對日本暴行大同盟、㈣要求國府作軍事上之準備、㈤請求中央組織青年救國軍、㈥電請蔣總司令驅逐日兵出境、㈦通電全世界請維持公理、㈧告日本民衆制止田中之暴行、㈨設立對日經濟絕交委員會、㈩請求中央恢復民衆運動、⑪請求中央國府隨時派員報告外交及軍事情況、⑫定九日開會追悼蔡公時等同志、并電全國各界下半旗及停止娛樂宴會三日、并佩帶黑紗、以交涉得圓滿結果時爲止、⑬自明日起舉行對日暴行宣傳週、各地自得本會通電後、照樣舉行、以便擴大宣傳、⑭由學總會通令全國各學校罷課三日、首都各校即由明日起罷課・⑮定明日(七日)午後一時在大中央學開第二次代表大會、⑯在正式職員未產出時、即推定中央黨校市黨部中央大學軍官團學總會各團體自七日起在市黨部辦公、

▲中央黨校 五日開全體大會、議決(1)組織中央黨校反對日本暴行委員會、(2)通電全國一致對日經濟絕交、(3)通電全世界宣佈日兵暴行眞相、請求主持公道、(4)六日下午全體學生分三十隊出發各街市講演、(5)請中央派本校同學全體出發沿海各大商埠、厲行經濟絕交、又該校全體學生、一律整隊出發、向中央黨部及國民政府請願、向國府請願大意、爲㈠請國民政府向日本提出抗議、限期日本於二十四小時以內答復、完全退出山東、不然即宣布對日絕交、宣布開戰、㈡請國民政府即令軍事委員會、責令各路各方軍隊、迅速準備對日作戰、㈢請國民政府明令各機關法團於明日(五月六日)起、下半旗三天、哀悼被害烈士、㈣請國民政府、對於恢復民衆運動、不加干涉、且切實保護、當時因國府各常務委員皆至中央黨部開會、故由副官長前出答復、謂此次日本暴行、舉國共憤、所請各節、當待委員回府、轉行呈報、着實施行云、向中央黨部請願要點(1)請求中央黨部、即派該校全體學生、參加前線工作、(2)請求中央黨部即行明令各地、恢復民衆運動、(3)請求中央黨部嚴行督促國民政府、實行對日抗議、經濟絕交、準備戰爭等事、當由組織部長陳果夫答復、略謂黨部學生、參加前線之請求、當電詢蔣校長之命令而決定之、關於恢復民衆運動中央甚認爲重要、當待再商計劃、早圖恢復、國府方面、自當督促其執行、

▲中大教職員 六日開緊急大會、議決組織國立中大教職員反日救國運動會、推汪旭初等十五人爲起草宣言委員、劉藻彬等十五人爲臨時執行委員、並決定(對內方針)、㈠督促政府積極對日、簡省國務、修明內政、㈡警告北方將士、一致倒戈對日、㈢喚起民衆、(甲)對日經濟絕交、(乙)以鎮靜態度準備禦侮、(丙)督促政府、(丁)督促國軍全體將士一致北伐對日、㈣研究中日關係、發行特刊、㈤呈請大學院通令全國各學校注意對日問題、並實施軍事訓練、(對外方針)㈠通電世界各國宣布日本暴行眞相、㈡警告日本田中內閣、忠告日本國民、

煙台近狀外訊

◎此間情勢安靖、劉志陸已降龍口、沿汽車路而往青島、俾與日人賠商、煙台商會又付洋十三萬元、爲劉軍給養費、劉有兵三千駐濰縣、一千駐沙河、六百駐龍口、(煙台七日路透電)

◎兩三日來、此間富豪及官吏家族遷往威海衛及大連者、絡繹不絕、劉志陸之先發隊、六日晚許可到龍口、(煙台六日東方電)

◎聞昨晨南軍便衣兵襲擊商埠、交戰兩小時後即退、(北京七日路透電)

助肺呼吸香膠

此膠補助肺經調勻呼吸清肺火解肺寒化肺痰止肺炎咳凡虛萎喘論肺癆以及氣不少咳臥不安枕年效久患起老年驗年均初服效如神可試服

每盒二元 打念元

五洲大藥房發行 上海四馬路棋盤街轉角 各大藥房均有出售

濟南事件中之福田

即日本大地震暴徒慘殺數千華韓人時之東京戒嚴司令官

國聞通訊社云、日軍此次在濟南之暴行、該派遣軍司令福田師團長爲重要負責人之一、由此次慘禍之內容觀察、日本派福田來華、似非偶然之事實、而係蓄意搗亂、證以福田過去之歷史、實最適於担當此項任務也、福田爲日本軍事最高會議之一分子、其得少將、時在一九二二年、彼時適當日本大地震之後、吾人當猶可憶及東京橫濱大地震、當地外國僑民、除直接因地震死傷之外、尚有數千人、被有組織的暴徒肆行慘殺、其中以華僑及韓人爲尤多、在日人方面之說、則謂被殺者爲不穩分子、希圖搗亂、故日人所組織之某會會員、迫而出此、而實則眞相不明、福田此時、即任東京戒嚴司令官、在彼勢力之下、而發生如此慘禍、則彼之爲人可知、事後因此罪惡、日本有志青年、憤而欲暗殺之、不幸槍彈未中、反被捕下獄而自盡、故有人謂觀日本軍閥與福田之任務、即足測知其用心果何在、此誠實不能謂非無稽之談也、

敵方將領密謀倒奉

◎京北密訊、奉張部下某重要將領等及某總長鑒于日軍在濟橫暴獸行、激於義憤、正聯絡關內外愛國同志、密謀倒奉、助革命成功、一致對日、(南京七日下午一時電)

粵省新豐被匪焚劫

◎著匪羅潤濟糾黨焚刦新豐、徐景唐派第十六師四十七團進剿、總部調第二十五師七十四團嚴博球部接防河南、另調一部駐市內、(香港七日下午九時電)

梁士詒辭交行總理

◎梁士詒因國民政府通緝案、堅辭交行總理、由盧學溥代、(北京七日電)

◎梁士詒辭交行總理、(北京七日下午十時電)

北京公債市益跌

◎今日公債市、九六開盤一八五、收盤一八六二五、後場開盤一八八、收盤一八七、七長七二、成交一百萬、(北京七日下午十時電)

地方消息

無錫

顧金芳因案管押續訊 縣偵探長顧金芳、因未奉正式命令、以搜捕共產黨爲名、擅捕良民吳邦周徐立元一案、由何王書廳長、令飭秦縣長、將顧交警管押、聽候查辦等情、已紀昨報、玆悉何廳長蒞錫後、連日前赴何氏寓所、告發顧金芳、藉端勒索、私刑拷打等案、日必數起、是以何廳長主張從嚴懲辦、何廳長昨(六日)日在縣政府開談話會後、即與秦縣長招被害人吳邦周徐立元兩人入內、詳爲詢問、嗣又飭傳顧金芳入內、當衆訊問、據供昨(五日)晚十一時半、接公安第二分局電話、謂頃奉第一團團本部電話、轉飭偵探隊辦案、務速前往等語、當派探夥周漢臣倪三和、前赴團部、由陳副官交下吳邦周住址一張、應迅往拘捕等語、以時在深夜、又值戒嚴期內、故延至今晨六時半、始會同第一分局崗警、前往搜查、先將徐立元、遽加手拷、實因不認識吳邦周、致有此誤云云、當經秦縣長嚴加斥責、仍交保安隊妥爲看管、聽候查辦、聞何廳長意、對於顧金芳一案、除電呈省政府請示外、已面囑秦縣長、依法辦理、並主張通告被害人民、准予告發、以憑質訊究辦云

蘇州

香山捕解共黨嫌疑 縣屬木瀆第二公安分局、在香山捕獲共黨嫌疑王寶林(即王仁林)一名、江陰人、年三十歲、於六日押送來城、

闖城捕盜詳情 六日七時一刻閶門西中市順康錢莊、忽來盜匪三匪先行入內將電話線割斷、隨後入內共有五人各手執槍、該莊夥友等盡被驅入一室、以手槍對準、嚇禁聲張、盜等遂擁入銀房搜劫、損失之數、結見大洋九百元、鈔票六百九十二元、現洋一千四百四十一元、角票一百二十三元、角子七百十角、臨行時開槍兩響、適有北區探緝游巡劉新甫王玉山等八人、經過該莊門外、聞得槍聲、知有事故、遂由王玉山擊槍伺於莊門之側、劉新甫即往本區署報告、飛行隊巡長張明玉立即率同隊士王鹽俊史良才施得義汪玉成四人架坐飛行車馳至順康門首、時盜等已攜贓外出、瞥見汪玉山拿槍伺候、即一齊開放手槍向西首逃遁、飛行隊遂亦開放盒槍追擊、一盜被飛行隊士施得義擊中兩槍倒地而斃、被獲解往北區警署、旋即斃命、搜出手槍一支、大洋一百六十六元、一元鈔票二張、皮夾一只、照片一張「劉梅泉•家福•合肥•」字樣之名片十六張、郵局匯據二紙、雜色名片六張、銅元三十五枚、小洋四角、有逃至閶門者、因其時城門、已由警察下令緊閉、乃轉向專諸巷而逃、又見保安隊及第三分所長警在彼堵捕、盜等又放開盒子槍抵抗、致流彈擊斃路人林水泉一名、又當出事後二十分鐘、西北街北五分區警見一行人神色慌張、向平門而去、由北六巡官長警及蘇國第二大隊士兵捕獲、解警訊明名、陳玉龍承認搶劫、謂此案共有六人所做、一人在蘇、七人由滬來蘇、旋即移送公安局、在其身畔搜出角子十元、鈔票四十七元、又同時在閶門捕獲嫌疑兩人、亦經由警送局、當經警察與盜開火時有飛行隊士兩人均受槍傷、十時許、齊門外閶七分所派徐巡長李警向齊城搜索、至王永盛木行前、見有甲乙兩人、甲穿黑色短衣而無鞋、乙穿黑色長衣、均滿身泥斑狼藉、形極可疑、遂向喝問口令、兩人答以無口令、乃將一併擒獲帶所、訊據甲供名胡德標、三十八歲、乙名徐有根、三十二歲、均安徽合肥人、直認參加順康搶劫、身上有大洋六十餘元、均係鷹洋、槍械已拋去云云、逕帶至公安局、立將鎮來閶區警察收押、當劫案發生後約十五分鐘、駐軍胡伯翰團長、即據報告、而先派兵一連馳至老閶門、因見城門已閉、遂就城脚下、帶警戒、暫時阻絕行人往來、以防盜匪乘隙逃出、未幾又派一連前往、協同警戒、及知城內警察已妥定搜緝辦法、始行撤歸、旋又續派一連往火車站、注意搜緝、迨十時後、由胡團長又令知各旅館、凡當日下午六時以後投宿之旅客、一律須受嚴密盤查、以防盜匪混跡、

今日濟南特別警訊過多致其他新聞被擠特此附告

上海紀載

據實告和平創導之美國人

對日主張、㊀請中央恢復民衆運動、㊁致電國民政府、內容分請中央先與日斷絕國交、㊂致電蔣……

……義者、悍然出兵、橫暴無理、今復縱兵行兇、戕……

上海紀載

全市民衆全力對日大結合

今日起市民應一律臂纏黑紗
明日全市下半旗……停止娛樂
致電前方弔勉死難北伐將士

各公團昨假總商會開反日運動大會、到各團體代表百餘人、由黨務指導委員陳德徵主席、靜默三分鐘爲死難烈士誌哀、議決各案如下、(甲)成立上海各界反抗日兵暴行委員會、(乙)由各團體選出市黨部、總商會、商民協會、農民協會、學生聯合會、閘北商會、商總會、縣商會、納稅華人會、報關公會、郵務工會、銀行公會、錢業公會、國貨維持會、工會整理委員會、婦女協會、新聞記者會、各大學聯合會、海關華員聯合會、海員工會、律師公會、等二十一團體、組織委員會、(丙)每團體派代表一人、(丁)五月九日開市民大會、由市黨部指導之、(時局關係或改開代表大會)(戊)五月九日全市下半旗、禁止娛樂、八日起市民一律臂纏黑紗、(己)每二星期召集各代表開大會一次、(庚)致電前敵將士、慰其征戰之勞、希望早日完成北伐、並弔慰前方死難軍士、又致電日內瓦國際聯盟會報告濟案眞相、請求主持公論、(辛)請中央從速恢復民衆運動、(壬)電促第四集團軍從速參加北伐、攻取北京、(癸)組織市民演講隊、擴大宣傳、討論終了時、有日本士官學校學生回國學生散發傳單、報告對於此次事件之經過、

▲弔慰前方死難軍士電　國急、徐州總司令部總政治部轉前敵諸將士均鑒、自江日日本軍隊、慘殺我交涉員蔡公時及士兵民衆之消息傳至滬上、全市民衆、悲憤無似、我死難之武裝同志、負北伐之使命以往、而爲暴兵殘殺、尚稽顯戮、大業未成、遽爲日帝國主義殘殺以死、橫暴之來、爲顧正義而未加抵抗、死非其願、尤多遺憾、本會謹代表全市各界民衆、敬致弔唁之誠、特電奉達、諸希察照、上海各界代表大會叩、

▲勗前敵武裝同志電　急、前敵武裝同志勳鑒、(上略)變訊傳至、悲憤填膺、爲今之計、惟有迅速完成北伐、集全力以抗日、殲除日本帝國主義者、屈服於青天白日旗之下、否則、雖太平洋之水、曷足以滌此奇恥大辱、吾人現已從事準備、爲諸同志之後盾、並鞏固後方秩序、擴大國內宣傳、堅持對日經濟絕交、與日本帝國主義者、誓不兩立、尚冀忠勇同志、鑒此悃忱、

廿萬熱血青年●●●●●　促醒百萬市民

大演講昨日已開始
停課三日……茹素……纏黑紗
各學校一致表悲憤

昨日全滬南市閘北北新涇吳淞曹家渡寶山各地、均由學生聯合會分令各校停課集議、遊行演講、聽者無不感動、甚至有人下淚放聲號哭者、演講學生自始至終、毫無倦容、並於臂上各纏黑紗、藉資哀悼、今明二日仍將繼續出發、

▲復旦大學　復旦大學全體學生、昨晨議定、全體出發江灣滬北各區、遊行演講、學生軍均着服整隊、沿途分發傳單、演講呼口號、殊形悲壯、一方面由該校對日外交後援會宣傳部編印(血淚)及其他宣傳報刊、

▲浦東中學　浦東中學學生會、昨日召集全體同學緊急大會、議案如下、(一)五七停課一天、並努力宣傳、(二)組織反日運動委員會、

▲曁南大學　國立曁南大學男女學生數百人、昨在閘北游行演講、并沿途散發宣言、

▲上海中學　上海中學學生會前晚組織反日運動委員會、議決自七日至九日停課三天、組織演講隊、出發演講、教職員會亦開臨時緊急會議、議決發表宣言、協助並指導學生、演說均悲憤激昂、下午一時起、全體集合游行、除環城一周外、並至蓬萊路、肇嘉路、陶前路、及公共體育場、向南呼口號、並聞學生已充分預備演稿、今明日將分組至附近各鄉演講、

近各處演講、

▲交通大學　交通大學學生會於六日首先全體出發至滬市遊行後、昨日午後復分隊至徐家匯法華鄉南市各處遊行演講、出發學生計分十五大隊、共百餘組、每組五人、精神異常奮發、聽者極衆、

▲光華大學　該校學生在停課期內一律留校、昨日起全體分隊出發四鄉演講、今日將在上海遊行、並通電(一)警告田中、(二)促日本民衆主持正義、又復茹素三日、下半旗誌哀、一切音樂運動遊戲概行停止、

▲大夏大學　膠州路大夏大學昨日開濟南慘案哀憤大會、到會員生千餘人、有多人流涕演說、並宣誓實行對日經濟絕交、議決組織大夏大學反日運動委員會、推定十五人爲委員、午後全體分隊出發滬西一帶演講、

▲澄衷中學　澄衷中學學生會、昨日下午至秋籟路附近一帶宣傳、宣傳員約百餘人、共分六大隊、全體一律制服、民衆羣集來聽者約千人、今明日將繼續至該處宣傳、

▲商學院　霞飛路中央大學商學院全體學生、昨晨開緊急大會、議決組織反日運動委員會、散會後、即由該委員等開第一次會議、分配職務、支配演講隊十隊、皆各給黑臂紗一幅、隊旗一面、午後二時出發、至老北門城隍廟一帶演講、六時始歸、晚七時、該委員會復開第二次會議、加緊工作、並擬出刊「血門三日刊」、及起草英法日文宣言、作國際的宣傳、

▲勤業女師　西門方浜橋勤業女學中學師範兩部學生、昨日在校開會討論演講綱要、備製旗幟標語、下午整隊出發遊行、由西門民國路至新開河、分隊轉折城隍廟一帶各要道、沿途講演、聽衆激昂、聽者甚衆、

▲東吳法學院　崑山路東吳大學法學院全體學生、昨日開全體學生大會、議決組織臨時特別反日委員會、分頭負責、進行工作、

▲愛國女校　該校昨日起茹素三天、臂纏黑紗、以誌哀悼、昨日又召集全體大會、當場推舉游行演講員、自初中至高中每級兩隊、輪流出發、按學生總會指定地點在北火車站一帶演講、演詞慷慨、聲淚俱下、聽者無不感動、

▲東吳二中　崑山路東吳大學第二中學校、昨召集全體大會、結果師生合作、產生東吳二中對日同志會、推出委員十一人、(一)停課三日、茹素並升半旗、纏黑紗誌哀、(二)每日上下午於該校禮堂演講一小時、然後從事校外宣傳、

▲同濟大學　吳淞同濟大學學生、六日晚開全體緊急會議、討論對付方法、除發布宣言通電國民政府外、並擬停課三日、努力宣傳、預定三日工作如下、

第一日全體出發、遊行吳淞寶山及炮台灣一帶、沿途分佈傳單、擴大演講、第二日聯合松寶各團體各學校各工會商會及一般民衆、開市民大會、籌備反日後援會及對日經濟絕交委員會、第三日在吳淞公共體育場、開大規模之濟案慘死同胞追悼會、

▲滬江大學　楊樹浦滬江大學、自昨日起至九號暫停課程三天、以誌哀憤、並於昨日上午開大中學生全體大會、劉校長亦登台演講、對於濟案青年應取之態度、並鼓勵青年作積極的建設的合法的運動、當經全體議決、每晨八點行升旗禮、八點半至十點公民演講、十點半至十二點全體學生分班研究民族主義、日本歷史中日外交暨國際問題、一點舉行公民演講訓練會、二點至五點公民宣講隊、(已組成二十餘大隊)、出發至楊樹浦附近各鄉市演講、

▲勞動大學　勞動大學全體教職員學生、六日開大會於工院禮堂、議決要案如下、一組織反日委員會及軍事訓練委員會、二電請中央取消停止民衆運動、三電請國府提出嚴重抗議、四電告外交部長黃郛勿得示弱、五電促蔣總司令從速出兵北伐、昨日十二時、農工兩院七百餘人齊集工院、分爲五十餘組、依照規定區域前往宣講、

▲吳淞各校　吳淞各校定於明日大演講期、其地段規定如次、吳淞鎮(蘊藻浜)同濟大學、(張華浜)初級中學、(吳淞鎮鄉間)中央醫大、(寶山縣城內)中國公學、(砲台灣鄉間)中央水產、

▲留日歸國　留日陸軍士官學生反日出兵團、前日抵滬後、分向市黨部學聯會等接洽、昨以赴寧代表田偉然返滬、報告國府意旨令該團即日赴京、當即推交際股曹顧丁華赴總商會、徵詢前次對日經濟絕交不能徹底之原由、及日貨進口之統計、返至泰安棧、召集臨時會議、議決仍推該兩代表留滬、以便與各界有所接洽、(闔今日赴寧)其餘二十三人於昨夜快車赴首都矣、

學聯會議決　學界一致行動

請中央先與日本絕交
停課期內分隊出發演講
纏黑紗……下半旗

學生聯合會、前日召集代表大會議決、(甲)本會對日主張、㊀請中央恢復民衆運動、㊁致電國民政府、內容分請中央先與日斷絕國交、㊂致電蔣總司令與日嚴重交涉、不作絲毫讓步、㊃對日經濟絕交、(乙)發表宣言、㊀告全國同胞書、㊁告國外同胞書、㊂告日本各反對政府黨書、㊃告世界民族書、㊄告國際宣言、譯成英文、交路透社拍發、(丙)本會工作、㊀電請第四集團軍趕快進行北伐、㊁外交部長黃郛、不善外交擅自簽字、喪權辱國、應電請中央罷免、㊂發起反日運動委員會、議決推選十五校爲委員、當選者曁南、交通、光華、大夏、復旦、南洋醫大、法政、滬江、勞大、中央商大、民立、復旦實中、愛國女校、持志、法科、等十五校、㊃各校於七八九三日停課、作反日宣傳、㊄在七八九三日各校全體出發演講、㊅商學院預定宣傳口號與標語、通過、㊆抵制日貨、提倡國貨、㊇組織軍事準備委員會、組織設計委員會、㊈七八九三日、全體同學臂纏黑紗、市各校下半旗三天、㊉勸告全滬各游藝場停止娛樂、(丁)臨時動議、㊀由本會警告正風中學當局、准於七八九三日停課、並恢復前已開除同學之學籍、㊁派員向愛國女校當局組織該校學生會、並參加此次運動、㊂發起募捐、繼續開反日運動委員會、出發演講、議決、一、日期、本月七日至九日、二、時間、上午九時至十二時、下午一時至五時、三、組織、每學生團體組織演講隊、每五人一隊、各設隊長一人、繼開軍事準備委員會、通過議決案如下、㊀通告各校學生會、組織學生軍、(限一星期內成立)㊁呈大學院通令全國各校、即實行軍事訓練、㊂呈請軍委會警備司令、派員專司各校軍事訓練、

三大公司游戲場暫停業
租界當局防共黨活動

公共租界工部局以五月九日爲歷年民衆運動最熱烈之紀念日、爲杜(?)又值濟案發生、深恐共產黨徒、在界內各游戲場發布傳單、爰令先施永安新新三公司、各游藝場、自昨日起停業三天、四馬路神仙世界則僅有巡捕房派探駐於近馬路洋台及屋頂、不許遊人闖入、城內小世界、則因二區二分所公安局取締游藝而停、現在雙方在接洽開場辦法、

靜默三分鐘　爲死於日兵者誌哀
中央通令各級黨部遵照

市黨務指導委員會昨接中央電令、本會本日緊急會議、議決全國一切集會、在文到一星期內、每次開會特爲慘被日本軍隊殺戮之蔡公時同志及士兵民衆靜默三分鐘、以誌哀悼、仰即轉令所屬各級黨部一體遵照爲要、該部秘書處昨已轉令所屬各區黨部並轉各區分部遵照施行、

警備司令部勸止民衆集會

淞滬警備司令昨聞公共體育場有召集市民大會消息、恐有急切行爲、即電話通知市公安局、派隊赴該地維持秩序、該局旋又得警備司令電話、以日兵濟南暴行、中央已有辦法、上海市民應靜候中央交涉結果、勸止開會、第二保安隊聞悉、即分囑隊士守衛場口、勸止市民開會、

日本智識階級如何？
大學教授未必有力
職業教育社電請主持公道

中華職業教育社、昨致日本大學教授一電、請主張懲田中義一、聽兩國國民之制裁、逕撤駐濟軍隊、受國際法庭之公判、藉究主犯、明正典刑、一面當促本國政府更改對華方針、一面速令國內民衆、正式向我國民表示歉疚消歉、

市公安局通令保護外僑

市公安局訓令所屬、凡住居境內之任何外僑、其生命財產安全、務須加以切實保護、毋稍疏懈、

據實告和平創導之美國人
日人殘酷舉動直出於原始野蠻時代
不顧國際公法者在謀破壞東亞和平

各大學聯合會希望美人主持公道

各大學聯合會昨日致電美國大學委員會委員波拉、詳述濟南日兵慘殺之眞相、又致電歐洲各國報告眞相、茲將其致美國波拉氏國務卿開洛氏美國國會及合衆國民衆電、節譯如下、

(上略)國民革命軍在北伐將成而將統一之時、日本竟突遣大兵來華、入我魯省腹地、阻撓我軍進展、大濟南爲山東省城、今城內城外皆受日軍蹂躪、機關槍飛機、並其他戰鬬器向我革命軍與市民射擊、二日之間、我市民之被虐殺者、逾千餘人、此項日兵、並膽敢焚封我外交部長之臨時辦公處、更慘殺我新任濟南特派交涉員及其職員十餘人、凡在未施刑戮之前、劓其耳鼻、抉其雙目、此駭人聽聞之殘酷舉動、直出於原始野蠻時代之上、而絕非文明世界所能夢想及之、然事實俱在、而無可掩飾者、事變猶未止也、今日政府更變本加厲、續派戰艦來華、入我長江中心之地、並將續調日軍三萬至山東、擬重演更慘酷之屠殺、嗟乎、與貴國在一百五十年前、同爲建設獨立國家爲自由平等而奮鬬之中國民衆、今爲日本所預定之策劃、而擬破壞之、消滅之、爲首先創導民主政體之貴國鬬之當作何感想、貴國爲世界所公認自由平等之領袖、且世界和平會議亦爲貴國所首創、今日本有若是之不顧國際公法違背人道之殘酷舉動、貴國能漠不關心乎、敝會深信貴國當不假思索而有以伸裁之、

東中學學生會、中華職業教育社、漢學禮路商聯會、頭垻水果地貨公會、市商協會、中華法學會、留日陸軍士官學校退學團、五區二十九分部女青年協會等、昨日各方發出通電宣言、大意與前報披露相同、不勝記載、可見人心憤激一斑、今僅摘錄團體名稱如上、

工界招集代表大會
今日下午在商務工會

商務報界郵務南洋等工會發起工界對日外交後援會、定於今日下午舉行成立大會、特發通告請各工會一律參加、

工界亦竭力宣傳
十五大隊布滿四方
傳單標語分頭散發

各大工會組織上海工界對日外交後援會、籌備就緒、業於昨日呈報各級機關、並組織宣傳隊十五大隊、第一二三隊、由商務工會擔任、在閘北火車站・新閘橋・三板廠・新橋、第四五隊由郵務工會擔任、在租界南市、第六七隊由南洋烟草職工會擔任、在浦東南市、第八隊由郵務職工會擔任、在南市、第九第十二隊、由商務發行所擔任、在南市、第十一十二隊由英美烟廠工會擔任、在南市浦東、昨日下午已排隊出發、尚有第十四十五二隊、在訓練未出發、此外尚有反日標語四種五萬張、告工友書十萬張、由該會分給各隊散發及張貼矣、並告各國外僑英文傳單六萬張、將印竣、並於今日下午二時、在寶山路商務工會內開各工會代表大會討論一切進行方針云云、

人心激昂已極
通電宣言……

無非希望一致覺醒

南區區聯工會、郵界反日運動會、海關華員聯合會、上海中學教職員會、國立同濟大學學生會、上海公學職教員、浦東中學教職員、實學專修館、浦

日本軍艦今晚到

日政府議決繼續派艦來滬、已誌昨報、茲悉在日舞鶴軍港第二十五驅逐隊之梨號竹號樅號柳號四驅逐艦、已於昨晨五時駛出、今晚七時進口、

商界等之一種表示
開會…通電……

▲南陽橋商聯會　法租界南陽橋商界聯合會、前晚開緊急會議、(一)通電全國、(二)對日經濟絕交、務必切實進行、

▲菜市街商聯會　菜市街商界聯合會、昨日開全體職員會議、議決(一)發表宣言、(二)通電全國實行經濟絕交、(三)張貼反日標語、(四)致電軍政當局、籌謀準備、(五)五九停業思痛、並下半旗一天、

▲山東路商聯會　山東路愛多亞路兩商界聯合會、前晚開聯席緊急會議、議決、組織兩路對日經濟絕交委員會、專事討論抵制日貨辦法、

▲女青年協會　中華基督教女青年會全國協會全體中西職員、昨日召集緊急會議、議決致電世界女青年會轉各國女青年會及日內瓦國際婦女和平自由同盟會、並特電日本女青年會協會、臚述事實、希望一致主張公道、並聞該協會擬通函全國百餘女青年會、一致奮起、

▲少年宣講團　小西門少年宣講團諸同志、除往兩對日宣講外、並於城隍廟門前張掛顯補告事實、

對內對外宣傳緊要
各大學組織委員會
大學院通令特別講演

上海各大學聯合會五日在霞飛路商學院、開第四次常會、交大・東吳・曁南・大夏・滬江・光華・復旦・七校・當選爲第二屆執行委員、對日本事、決議組設對內對外宣傳兩委員會、昨日繼續討論、組織宣傳委員會問題、決議、先設對內對外及經濟委員會、關於委員會組織及委員長人選、決定張欣海爲對外宣傳委員長、章益爲對內宣傳委員長、楊汝楳爲經濟委員長、至是適大學院副院長楊杏佛到會報告、現在外交情形、異常緊張、中央黨部深恐各校學生舉動過當、予奸人暴動之機會、搖動後防、特囑大學院通令各校、於五月七八九三日、在校舉行下列三種特別講演、㊀民族主義、㊁日本歷史地理及現狀、㊂中日交涉史云云、

驚心的郵件！
全國團結起來

郵界反日運動委員會宣傳隊、於昨日分赴南市閘北等處演講、並爲擴大宣傳起見、特刻木戳二種、「不要忘記了日兵在濟南慘殺同胞的五三日」、「全國國民團結起來一致對日」、加蓋國內郵件上、

白崇禧大憤慨
即將誓師渡河
全浙公會接到復電

全浙公會昨接白崇禧電云、歌電敬悉、日帝國主義者、悍然出兵、橫暴無理、今復縱兵行凶、戕我吏民、遙瞻泰岱、憤慨無旣、擬即返漢、誓師渡河北伐、以期迅掃內氛、合力禦外、遠承電勗、謹以奉聞、白崇禧叩魚印、

各區黨指委今日就職

各區指導委員定於今日就職、姓名如下、一區(南市區)楊清源・吳伯匡・黃明明・馬文達・凌其瑞・朱覺影・劉國樑・二區(法租界區)鈕長鑄・范爭波・陳定儀・張國幹・吳楨・吳其鈺・蔡洪田・三區(英租界區)湯德民・夏天・馬寒風・朱應鵬・涂達華・沈德滋・周大融・四區(虹口區)鄧通偉・張超人・郭太原・陸軒・區皓・霍振南・陳以恩・五區(浦東區)陳君毅・陳培德・張載伯・錢贊庭・楊兆祥・盛競存・金俠農・六區(閘北區)郭情釗・后大椿・姜懷素・江季子・周永年・熊畹儕・唐泉・七區(江灣區)隴體要・沈祖儒・鍾行素・陸仁生・陸通海・刁慶恩・劉彬・八區(吳淞區)楊世賢・吳健英・王祺・馬克俊・吳人麒・王漢良・王恩誠・九區(滬西區)唐雲龍・林美衍・張倉粟・唐天恩・金翼然・胡越・陳震・(第一特別區)余精一・金國珍・張廷灝・巢紀梅・戴石浮・張君璞・周雍能・(眞如獨立分部)汪竹一・沈愚・康選宜・鄭秋笙・史易蕃・

請聽王夫人之經驗談（其四）

我家昔用竈頭燒飯。稍不經意。菜味即變。或米飯燒焦。自改電竈之後。熱度緩和平勻。雖燒飯經驗甚淺之人。亦能使飯菜適口。電竈之合用有如是者。

工部局電氣處

辦公處福州路十七號
樣子間南京路廿六號
電話中央六六三〇一

唐拾義佈告

久咳丸辨僞法

㊀僞品包內無驗眞券
㊁僞品或有僞驗眞券但翻印者像糢糊不堪
如無上述諸弊方爲眞品將券交回總行即贈本廠美人畫
向例一張換一張從不改章

蕪湖日水兵登岸有意挑釁
海軍十九艦 吾國海口長江各埠爲其目的
不信任案無形取消 日本又有三次出兵之加重恐嚇
北京某美人云日人製造濟南事件用意在攫膠濟鐵路
濟南事件中之福田即大地震慘殺華人時之東京戒嚴司令
日人出兵吾國山東告示竟像滿清睿親王入關佈告
四月份國人購日貨竟達四千四百萬日金
王正廷到濟 黃郛回部辦外交 日人圖賴慘殺蔡公時

國軍一律離濟
僅留少數部隊維治安

◎黃郛七日晨返寧、携有蔣介石致部屬一函、內容略謂三日發生不幸事件、本總司令以和平爲重、嚴令所屬撤讓、現已離濟前進、城內僅留少數步隊防守、本總司令已於本日出發、繼續北伐、（南京七日電）

◎濟南快信云、蔣總司令致日本福田師團長函、福田師團長惠鑒、自本月三日之不幸事件發生、本總司令以和平爲重、嚴令所屬撤離貴軍所佔區域、現在各軍已一律離濟、繼續北伐、僅於城內留相當部隊、藉維秩序、本總司令亦於本日出發、用特通知貴師團長查照、並盼嚴令貴軍立即停止二日以來之一切特殊行動、俾得維持兩國固有之睦誼、不勝企盼之至、專佈順頌公綏、國民革命軍總司令蔣中正、五月五日、

◎日兵於三四兩日迭擊我第四軍國軍、蔣總司令令後方兵車、開至界首爲止、北上馮軍、係繞道赴濟增防、（徐州六日下午十一時電）

黨家莊蔣馮會商
馮玉祥由魯返豫
蔣介石移駐泰安

◎國軍大部份現退出濟南、集中於長清縣一帶、蔣介石與馮玉祥現同在距濟十五里之黨家莊地方、會商北伐大計、（徐州六日電）

◎黃郛語記者、濟南秩序、現大部已告恢復、本人五日下午四時、偕蔣馮兩總司令、由濟乘馬至黨家莊、蔣馮暫駐該處、協商北伐大計、本人則專車返京、聞馮在今明日可回鄭州、至時、蔣當送馮至泰安、蔣即駐泰安、指揮一切、濟南城內、現由胡宗南所部一師、維持秩序、其餘部隊、已完全開赴前方作戰、（南京七日電）

◎馮玉祥七日下午二時、專車由濟過徐返豫、馮謂北伐決不致因對日交涉中阻、（徐州七日下午三時電）

◎馮軍軍官校師長張自忠、六日率一二兩大隊、由鄭過徐赴濟、（徐州六日電）

黃郛由濟南回京

◎黃郛回京後談話、濟南此次日兵暴行詳細情形、俟八日國府會議提出報告、當秉承中央意旨、嚴重辦理交涉、黃否認被日人强迫簽字、（南京七日電）

◎黃郛六日晨離濟南、臨行時有電致國府、稱本人准七日上午十時回京、（南京七日電）

◎黃郛六日晚由濟過徐回京、辦理對日交涉、（徐州六日下午十一時電）

◎黃郛今午返京、親向國府報告濟南日軍暴行、國府明日將開緊急會議、宋子文・孔祥熙・王伯羣・楊杏佛等應召、定今晚由滬返都出席、（南京七日下午一時電）

◎外長黃郛、已於昨午由濟南返京、聞此次黃赴前方、其目的本擬赴徐州軍次、面謁蔣總司令、會商要公、自南京出發赴徐時、蔣已赴兗州、黃即赴兗州、蔣又赴濟南、黃又趕赴濟南、始得晤蔣、中日衝突事件發生、外長適當其衝、以未帶外交人材、故日下返京、即爲嚴重對日提出交涉、並聞首都外部、對於濟南事件、消息沉寂者已兩日、大概黃外長自濟南返浦口、行程須二日故也、（大中社）

王正廷抵濟南

◎王正廷今日抵濟南、（北京七日東方電）

譚墉章同被日兵殺害

◎外部科長譚墉章、此次在濟與交涉員蔡公時、同時被日兵殺害、（南京七日電）

蔡公時慘死之目睹
中央令誌悼一星期

◎據濟南總司令部行營來人云、蔡公時被難時慘無人道之日兵、先割其耳、後割鼻、始鎗決、此爲蔡之僕人目睹逃出告人者、（南京七日電）

日竟圖賴慘殺蔡公時

◎中央電令國民政府政治會議及各省市黨務指導委員會云、爲訓令事、本會本（五日）緊急會議、關於五月三日日本軍隊在濟南慘殺我交涉員及士兵民衆一事、本會不勝慘痛、茲特議決、全國一切集會、在文到一星期內、每次開會、特爲慘被日本軍隊殺戮之蔡公時同志及士兵民衆靜默三分鐘、以誌哀悼、仰即轉令所屬各級黨部機關一體遵照爲要此令、（南京六日電）

◎濟南交涉公署、係在日本守備區域內出事之際、受日本軍穩妥之保護、當時在署內之署員皆安然無恙、蔡公時於未出事以前、已不在交署內、黃郛於出事後、在日本旅團司令部中居數日之久、（北京七日東方電）

◎此間接濟南日兵暴殺外交官蔡公時等消息後、杭州民衆自動發電通告英美各國民衆、省政府則派趙交涉員即向日領事口頭責問、日領事諉爲不知、並云、若果有此事實、濟南日領事必先自殺、以謝公理、今濟南日領事並無是項表示、可知必非事實、經趙交涉員嚴重抗議、該日領事聞當有三電發出、致青島濟南上海各領事、（杭州七日電）

趙世瑄代濟南交涉員

◎濟南交涉員蔡公時慘被日兵殺害後、遺缺現由戰地政委會委員趙世瑄暫代、（南京七日電）

日海軍深夜發令
艦隊開長江閩粵

◎日本海軍省決派艦隊往長江一帶、昨日夜深更對停泊在佐世保之聯合艦隊發出動命令、二十六・二十三・二十九・各驅逐艦、第一第二水雷戰隊、亦徹夜積載食糧彈藥、預備於今明日中開滬、佐世保港現呈異常之活氣、（東京七日電通電）

◎日海軍當局、決定派驅逐艦八艘赴長江、七艘赴汕頭廣州、四艘赴上海、現料名古屋一師步兵調赴青島之議、今日可望核准、一九三五年陸軍省大臣宇垣將軍已被任爲魯全軍之總司令、兵力約共一萬三千人、連現已在魯者在內、（東京七日路透電）

◎日本上下之態度忽趨强硬、出兵反對說全然銷聲、第三次出兵之計劃已成、第三師長安滿中將指揮之下約五千人、已在編成準備中、名古屋岐阜靜岡豐橋濱松各地軍隊、均躍躍欲試、廣島之電報隊亦有出動說、第六師已集中主力於濟南、視形勢如何、或斷行濟南府之保證佔領、膠濟鐵路之保證管理、對於南軍根據地之上海・南京・漢口・亦有派兵說、海軍方面、已令舞鶴之梨竹樅槻四驅逐艦、於白石司令官指揮之下、於本晚五時出發赴滬、（東京七日電通電）

◎軍艦葵由馬公及英國砲艦一隻由上海、皆將於五日進口、（福州五日東方電）

日軍紛紛抵青濟

◎由關東軍編入山東派遣軍之第十五聯隊約一千名、乘讚岐丸、第二十八旅團長外山少將、第五十聯隊長江島大佐、及該聯隊之兵員約一千名、乘白玉丸、已於本日午後抵青登陸、（青島六日東方電）

◎岩倉旅團主力、六日午後六時抵濟、七日午前二時起、青島濟南間之鐵路上電話忽不通（北京七日東方電）

◎岩倉少將所統之日兵二千人、星期六夜到濟南後、南軍又截斷膠濟路、（天津七日路透電）

◎派往山東之千葉鐵道大隊、將校下士卒二百六十五名、本日下午乘春日丸赴青島、（東京七日東方電）

◎日本政府內定第三次出兵、擬將名古屋第三師團派往山東、（東京七日東方電）

◎泰山丸（譯音）載由關東軍派遣之野砲兵一連、於昨夜抵青島、今晨七時半上岸、關東軍增派部隊、至此已輸送完畢、（青島六日東方電）

◎擬將停留濟南之列車拖回青島、以便將欲新派往濟南之日軍運送至濟南、而於四日偕岩倉旅團長同赴濟南之草場參謀中佐、途次拖回六列車、其第一列車、已於今夜八時四十分抵青島、該車載日軍二百三十名、曾於途次修理被毀之鐵路、（青島六日東方電）

◎政府決提前應於六月間交代之駐華北駐屯軍交代兵之出發、並由國內急派步兵五個中隊赴津、（東京七日東方電）

◎昨由大連來此之日兵二千人、因車輛缺乏、暫不赴濟、（青島七日路透電）

◎由大連抵青島之第二十八旅團長外山少將所率之部隊、將其一部分留於青島、其主力擬即赴濟南、因火車缺少、不得已暫宿營於青島、因今晚草場中佐帶來列車六輛、第六師團之殘留部隊、將於明日首先出發赴濟南、目下正在從事準備中、（青島六日東方電）

日飛機大隊往青島

◎一萬五千四百噸之飛機運送艦、能載飛機四十架者、現已奉命準備駛往青島、（東京七日路透電）

日方故意張皇
日僑多登日艦

◎駐蕪日領、六日晚有登日艦離蕪訊（蕪湖六日下午九時電）

◎日僑男婦、五日奉日領通知、多登日艦、領事乘瑞陽丸離蕪下駛、（蕪湖電）

◎關於濟南事件、此間雖無何等反響、惟因居留民之分布狀態及交通不便、爲顧慮萬一計、五日日本婦孺全部避至日清公司躉船、（蕪湖五日東方電）

◎南京領事致鎭江日僑電報、謂萬事應向停泊於該地之軍艦通報、與軍艦協議後再決進退等語、惟軍艦艦長已將日本婦孺四名撤往上海、（南京六日東方電）

日本暴行訴諸世界

◎中國國民黨爲日本軍隊在山東暴行告友邦民衆書、已擬就、七日午以英文發拍、（南京七日電）

◎湖北交涉員甘介侯、七日對日軍慘殺蔡公時案、提出意見書、致各國駐漢領事、大意謂慘殺外交官、爲古今未有之事、日本此種行爲、實爲世界污點、我國當謀正當解決、惟維持正義人道、國際公法、各國與有責焉、（漢口七日下午六時電）

◎此間華僑中之著名人士五百人、電致國際聯盟會、請爲中國主持公道、並拍發抗議文致日相田中、（馬尼刺路透電）

◎中央七日下午招待各外報駐京記者、說明對日軍在濟南暴行交涉態度、請主持正義、（南京七日電）

▲尚有濟南特別警報轉第二版▼

日本藉口保護僑民、出兵侵入山東、自稱毫無用意、今見北方所粘告示、語氣較滿清睿親王入關之通告、有過之無不及、可見其無日不高唱同種同文對支親善之語調、全無誠意矣、

東瀛新到 文武「代」打 滑稽武勇 拿手好戲

東方木屐人兒、這回二次黜動人馬、出兵山東、本意中之事、是何原因、有何影響、暫且不去說他、惟其滑稽舉動、有令人可惱而又可笑者、按木屐軍隊、由津開往濟南之四百人、率領之隊官名曰小泉、到濟以後、雖亦張貼布告、聲明保僑、詞句尚不過於刺目、而其由該本國派往青島之司令名福田者、則居然在我國之山東境內大貼其上司對於下屬、官廳對於黎民之告示式的漢文佈告、可謂奇談、其文曰：

大日本帝國臨時派遣軍總司令福田爲布告山東中華民國官商事、照得中國時局急變、戰禍將及此地一帶、帝國政府爲保護、派遣陸海軍以備不測、實爲不得已之處置、本總司令固盼迅速和平、二本軍南來軍律嚴整、二固重善鄰之誼、（按以上二句、請列各不連屬、不知如何鬧在一處）此次臨於此地、警備濟南青島以及膠濟鐵路之各要點、專爲保護日僑生命財產而已、對於南北華軍及官民、不偏不黨、不分畛域、若有不逞、累加日僑、或對本軍表示敵意、立即嚴辦、（嘎！）毫不寬貸、（嘎！）特此聲明、咸使聞知、特示、（嘎！）

大日本昭和三年四月二十五日
中華民國十七年四月二十五日

昔人譏滑稽之以錯誤而綴成者、設有一人、戴涼帽、著狐裘、左足女鞋、右足男履、見者殆無不大笑、今觀此文、開口用「照得、」結處用「特示、」「似前清官府之「告示、」其「爲布告……、」則又似民國之「布告、」而「咸使聞知、」「又似前清之登極或喪大之「恩詔」「哀詔、」「若」特此聲明、」又似報紙上之普通「告白、」「夾七夾八、五光十色、眞比戲上窮人所著之富貴衣都好看、其「布告山東中華民國官商」十字、亦屬妙文、看來我國官商都要聽他一令、直是屬國的「天朝」一般、「立即嚴辦、毫不寬貸、」眞是州縣衙門、彈壓游民的口氣、並說不到甚麼干涉內政、參加戰潮突、然此等失態、在吾人亦只能當他陸克寶波林之大眼鏡大靴子看看、初覺其可惱、繼乃只見其可笑也、

鶉衣百結的告示
光怪陸離之哀啟
（蒼松）

壽至九十二歲（按中國算法九十三矣、）富擁千萬金之日本實業家資本家大倉喜八郎、於四月二十二日逝世、前日北京日人爲在北池子宅開弔、事前乃郎遍登哀啓、衆始知大倉喜八郎之令郎就叫太倉喜七郎、若非其上有「棘人」二字、殆無人不以爲他們是兄弟（楊家將的楊七郎、當然是楊八郎的令兄、斷乎不能是八郎的令郎、）日本人的名字、有許多狠奇怪的、而莫奇於此！又其所列官銜爲：

「中華民國一等大綬寶光嘉禾章從三位勳一等旭日大綬章大倉府君……」

一氣寫下、好像從三位以下的等等、亦是中華民國所授、又凡日人報紙順天時報等所登之「綬」字、都是「授」字、惟中國報紙編輯人則代爲改正而後登焉、語云、孝子是應當「語無倫次」的、此則尚有可恕耳、茲將日人報之原文附後：

先考鶴彥公諱喜八郎中華民國一等大授寶光嘉禾章從三位勳一等旭日大授章大倉府君慟於中華民國十七年四月二十二日下午二時十分即戊辰年三月初三日未時壽終恐未週知哀此報

聞 棘人大倉喜七郎泣血稽顙

商場行市

蘇州金銀市

第二百十八

時報 THE EASTERN TIMES 新光

十七年五月八日

上海反日運動

A 光華大學遊行演講隊一

B 光華大學遊行演講隊二

陳申武

An-Japanese Demonstration at Shanghai—Students of the Kwan Hwa University. A. A group of parading and addressing students. B. Another group.

最近之無錫

1• 識字運動中女學生排隊遊行 張鏡叔

2• 識字運動中之商團遊行隊 張鏡叔

3• 婦女協會一週紀念遊藝會盛況 張鏡叔

4• 婦女協會一週紀念遊藝會跳舞之一幕 張鏡叔

5• 工業化之無錫監獄 慧鶴

無錫獄四百餘人均習織襪每日每人可獲利一角餘此影省政府委員何玉書巡視

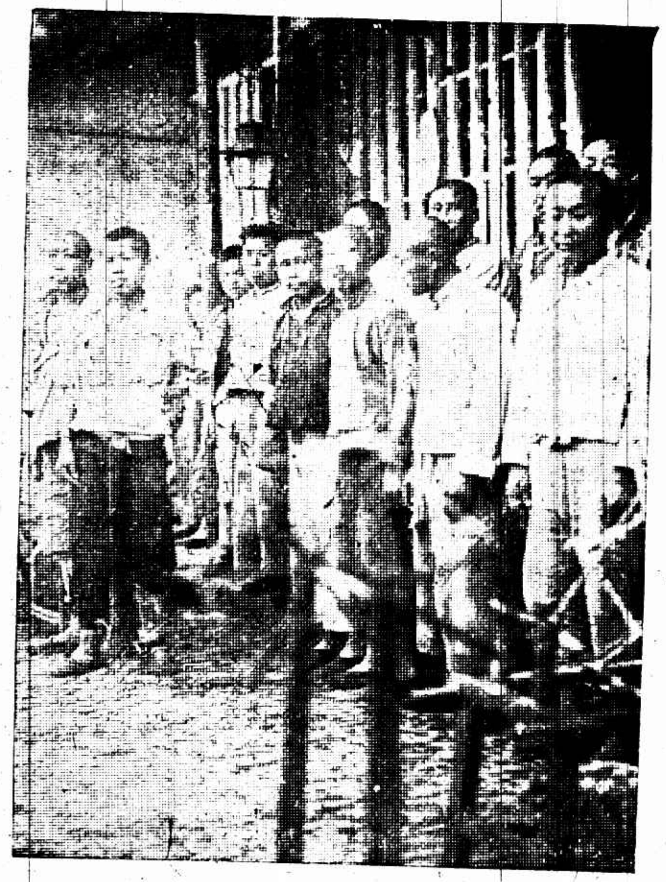

In the Prison of Wusih, there are over one hundred prisoners, and each of them can at least earn ten cents a day by making stockings. So the total daily earning of prisoners amounts to about twenty dollars. The above was taken when Mr. Ho Yu-Shu, the member of the Kiangsu Provincial Government was making investigation there.

Latest events at Wusih. 1. Girl students participating in the Mass Education Movement. 2. Merchants' Volunteer Corps parading in the same movement 3. Guests attending the celebration of the 1st anniversary of the Women's Association. 4. Dancing exhibited at the celebration. 5. Industrialization of Prison of Wusih.

浙江大學第一中學教育考察團

The graduating class of the Normal Department of the First Middle School of the Chekiang University.

江蘇大學松江中學職教員

Faculty of the Sungkiang Middle School.

蘇州東吳大學學生騎馬旅行天平山 沈週良

a• 旅行團長李傑

b• 旅行團全體

Taking a pleasure trip to Tien Pin Shan on horse back by students of the Soochow University a. Mr. Li Chi, the leader. b. The tourists.

名伶小楊月樓飾觀音

Mr. Siao Yang Yoh Lou. An actor of note at Shanghai playing the part of Kwan Yin in his famous drama.

車夫死於俄孩一言

制止掏糞往訴於兄 不問情由拳足並施

警士奉飭往捕亦遭凶毆

泰興人袁盛坤、家住虹口嘉興路瑞康里一百六十一號、在北四川路厚德弄六號（華界）日人藤松與會七家爲包車夫、昨日下午二時一刻、有住居附近厚德街三號薙髮匠俄人俠克利克（譯音）之幼弟名麻散司（七歲）用棍掏糞夫置於該日人家後門外之糞桶、爲袁盛坤瞥見、上前制止、不聽、袁乃奪其棍、驅之使去、該俄孩即哭訴於兄、謂袁打伊、俠克利克即不問情由、趕至該日人家、向袁太陽穴猛擊一拳、復以足向腹部猛踢、頓時受傷倒地、旋即氣絕斃命、俠見肇禍、急逃回家中、事爲在厚福街某俄人家爲西崽之高郵人顧忠禮所見、往報袁之叔父袁昌金到來、報告該管五區一分所、當經飭警滯同顧忠禮、馳往俠家拘捕、詎俠向警胸部毆一拳拒捕、隨躍扃門戶、由窗口躍出、向西奔逃、至北四川路大德里附近、當由華捕攔獲、帶入狄思威路捕房、又將俠之幼弟拘案、候今日解臨時法院訊後、再引渡公安局訊究、嗣經同居得悉報捕、將其車送驗尸所候驗、

頭顱一顆

溝中發現

昨日下午二時許、有工部局工程處清道夫某甲、在楊樹浦匯山路跑狗場附近溝渠中清道、發見有男子頭顱一顆、大駭、急報楊樹浦捕房、派捕撈送驗尸所、候今日報驗、

尋妻受辱

縊於門上

高郵人梁雨、年二十二、其妻何氏、向在虹口捕房對面某日商店內爲傭、梁家住東西華德路二千六百九十二號半、平日在碼頭上爲小工、數日前其妻忽報失踪、氏有姊住法租界某處、梁於昨晨前往探詢、詎反被披頰數下、梁忿極返家、即自縊於門上、

車快不及鎗快

貫腰擦臂

守衛兵肇禍

本地人張國安、與其子張新全、同在法租界巨籟達路同福里九號某銀行買辦紹興人陳子受處爲汽車夫、張新全近娶徐家匯萬成米店主李阿連之女爲妻、李之弟媳陳氏（年三十六歲）、昨日下午一時、帶同其十一歲女兒李寶寶、至閘北梅園路探親、由張氏父子向其主人假用七三八六號汽車乘往、旋仍坐原車而返、車經共和路地方、有駐紮四區公安局舊址之一師一團七連守衛兵士李某、喝令停車、欲加檢查、張氏父子未聞、直駛前去、該兵遂舉手中步槍、開放一響、子彈由後車壁直入、中陳氏之右腰、穿出前腰、復擦傷李寶寶之右臂、該氏當時痛極狂呼、張氏父子停車察悉、即送醫院求治、旋經至該兵士肇禍後、旋經排長趕來拘押部中候訊、

學士不幸

被用利斧砍傷

累及同鄉郭榮

住居滬西小沙渡石灰窰之寶應人葛學士、前日由浜南擺渡上岸、僱坐小車欲返家中、突有鹽城人王學餘上前向葛無端辱罵、旋葛抵家、尋王之胞兄交涉、被王糾集多人毆打、復用利斧砍傷其頭顱、血流如注、時有葛之同鄉人郭榮在傍、亦遭王之打手名王小悠者、擊破頭額、嗣經王談保衛團員趕來、將王拘獲、連同兩傷人併帶團部、轉送四區公安局、訊據葛供、今年陰歷閏二月間、被告之兄曾向我要求借洋二十元、未允、因此積恨云云、詰之被告王學餘、供詞推諉、判解公安局訊辦、

游島搆冤獄!!

毒刑那堪消受

許大不是間諜也

驅逐善會人員：保丁幾致罷市

住居小南門之許松椿、已於前年過世、初開松茂花衣行、復開鴻裕紗廠、均已賠閉、而積有盈餘數萬、生二子一女、女猶未嫁、二子皆曾留學歐美、不幸乃患神經低陷症、長子人呼大戇、上月去游青島、寓花園飯店、舉止甚爲闊綽、後轉輾遷居、而屢易姓名、遂被警察廳偵探疑心、遂行捕入警廳、認爲國軍間諜、鞫訊至苛、且用火棍、大戇不勝其苦、遂僞供充間諜是實、迨祺認爲重大事實、用刑使招、於是復供同謀者有悅來鹽公司經理丁某、而以中國濟生會爲機關云云、時濟生會正在濟南地方施行義賑、當被捕去若干人、丁某亦入縲絏、屢經研審、當然不能承認、當時鹽商知爲寃屈、公保求釋、不允、幾至罷市、方得放出、而警廳竟將所有放賑之濟生會中人、一齊驅逐出境、現已返滬、據青島消息、謂許大尚在獄中、發瘋益甚、擬託滬上巨商出爲說項、以保餘生、（滬南社）

殺人放火

徐樸民有份

旅館中捕獲

上月十六七號、嘉定縣地方發生共產黨擾亂殺人放火情事、茲經該縣公安局偵探查得有嘉興人徐樸民、係屬共產黨、此次擾事、徐亦在內、並悉徐於日前潛行來滬、匿迹公共租界廣東路江蘇旅館四十號房間內、遂於前日跟踪到滬、密報老閘捕房、會同包探、前往將徐拘獲、帶入捕房、昨晨解送臨時法院、訊問一過、推事諭被告還押、候改期再訊、

盜跡

巡輪大敗海盜

銅山洋面大激鬭 擊死七盜擒六盜

被架難民得脫險

江浙漁商爲防海盜起見、特組織江浙漁業局、設事務所在南陽橋三百二十六號、有巡查輪海鷹・福海・富海・三艘、海鷹於昨晨七時許、巡查至吳淞口外銅山洋面、突遇盜船一艘、船名「滷篷」、俗稱紹興船、船身長且闊、色純黑、內有海盜十四名、於是互相攻擊、海盜曾用小號炸彈、向海鷹擲擊、皆落水未爆、是時海鷹巡緝隊隊長尤道林、見海盜凶猛、即下總攻擊令、用盒子炮注射盜船、雙方攻擊約歷三小時之久、至十時許、海盜不支、有兩盜躍水逃去、六盜受彈身死、尚餘六盜、見無路可遁、於是將所佩之手槍盒子砲等凶具、均拋入海中、海鷹輪上護兵見狀、乃迫令盜船不准動、一方面即用小舢舨下水、渡至盜船、將六盜拘住、其已死之六盜屍身、均倒在艙內、血水滿船、至船梢巡查、當場搜得小號炸彈二十餘枚、盒子炮三支、是時忽有一小船、在海鷹輪傍徘徊、於是一併拘拿、內有六人、訊問之下、知是被此等海盜架來之難民、旋將人船一併帶至吳淞鎮、六盜六難民均解吳淞水警區監押、一方面海鷹復開往洋面、搜查同黨、至於六盜在水警區內、略經審訊、知盜首李不虎亦在其中、盜船現在停在淞口、派警看守、又悉、雙方攻擊時、由海鷹護兵名金仁壽者、亦中一彈、由右肩射進、從後穿出、惟傷輕無礙、

楊樹浦鎗聲

盜與探捕互擊

結果捕獲兩名

昨晚七時半、有盜匪數名、在楊樹浦海州路一帶、圖刦某居民財物、適有楊樹浦捕房探捕經過查見、以其形跡可疑、正欲上前搜查、詎盜衆情虛、即開槍拒捕、探捕亦即出槍還擊、雙方各開七槍、結果拘獲二盜但未傷人

警報

▲極司非爾路 昨日上午八時、有華人某、乘自備包車、經過極司非爾路、突遇暴徒三名、二執手槍、阻住去路、將其身畔鈔票洋一千八百元、一併刦去而逸、

▲新聞路 昨晚七時半、新聞路一千七百二十號、突被五盜侵入、三盜執有手槍、刦去銀洋飾物共值四百三十六元、

▲楊樹浦路 昨晚七時三十五分、有盜匪三名、侵入楊樹浦路六百八十號、二盜執有手槍、刦去飾物銀洋五十五元、

審訊

▣公平路獲九人改期訊理

匯司捕房華探長陸連奎、前日上午十時半、督同中西探、在公平路三百二十八號屋內、破獲盜黨機關、拘獲盜匪江西人程世明、甬人王大和李明發・浦東人唐老二・王杏林、海門人龔利亭、廣東人何成坤、寶山人曹阿毛、台州人吳阿玉等九名、抄出手槍兩支、子彈十五粒、帶入捕房收押、昨晨解送臨時法院、經熊飛推事略詰一過、諭被告等還押、候改期訊理、

妙齡女學生無踪跡

女教員與富紳串通

不遠千里而來

欲離父女關係

探聽消息被捕

住法新租界聖母院路七號之嚴源生、昨延高律師代表投法公堂控稱、原告前由老沙遜洋行派往山東滕縣採辦貨物、當時攜眷同往、原告有女兒嚴素卿、今年十八歲、即在滕縣女校讀書、當有該縣富紳葉道溪、托人向原告求親、因原告查得葉有髮妻、故即拒絕、旋因時局關係、原告即攜眷回滬、今春滕縣女校女教員楊秀珠與葉道溪等忽同來上海、即至原告處往來、原告以楊秀珠與其女師生關係、故不注意、詎於上月廿三日、楊葉等串通將原告之女誘拐無踪、當時四出找尋無着、曾經登報找尋、亦無踪跡、嗣後原告忽接江一平律師來信、要求素卿與原告脫離父女關係、其時原告即至江律師事務所接洽、甫至寫字間、即見葉道溪之親戚張金坡亦到事務所、是以偕同出外、鳴捕拘案、訊其葉道溪與嚴素卿住處、據稱、住在蘇州南洋里一號、當時原告往蘇找尋、不料葉等已逃逸、祗檢得張金坡致倪忠濤之信函一封、內書明有原告女兒之事、如此情形、顯見張金坡亦有共同犯、求請究辦云云、詰之張金坡供、葉道溪是民人之表叔、是日囑吾至江律師事務所探聽消息、現逃何處、不得而知、並延律師代辯一切、又據江一平律師上堂證明各節、中西官判張交保、着登報傳葉道溪嚴素卿到案、再行訊核、

美副領事遺物

江邊發見

威氏恐已自殺

東南社云、美國駐滬副領事威爾遜氏、於本月一日上午失踪、即由美領署通知各當局、一體尋覓在案、茲悉引翔鄉公安局五區四分所、現已尋獲威氏之遺物、先是五區四分所、於五月四日下午五時許、得站崗警察之報告、謂引翔鄉軍工路附近黃浦江邊地上、遺有外人拍球用之球囊一個、球棒一根等語、當由所長曹竹君派遣巡官石藍田、馳往江邊查察、果於公大紗廠東首江邊、查見是項球囊等物、內並貯有球三隻、當即帶所詳細研究、乃在球囊上察出威爾遜之名字、始知此物乃係威氏所遺、惟威氏此行、頗萌自殺之意、乃此球囊等物、竟遺留於冷僻之江邊上、恐威氏已投江自殺、遂將經過情形、備文呈報戴局長、通知總巡捕房、即由捕房方面派西探長分赴公安局查詢、據從各方推測結果、亦深信威氏業已投江、現美領署正命捕房方面、注意打撈遺體、

上車何必性急

兵士手足俱傷

前夜（六日）十時許、滬杭鐵路新龍華車站由杭開滬之十二號夜客車抵站時、有三十七軍第一師教導隊兵士一名、由月台上車時、該車尚未停妥、以致立足不穩、跌落軌道、被機車碾斷左手、兩足亦傷、嗣經路警扶送上海醫院醫治、聞傷甚重、恐性命難保、

暗殺案犯

續獲兩名

王金濤於去年七月一號上午十一時、在海寧路三千一百另五號張榮記理髮店內、被人暗殺一案、由捕房拘獲凶犯李亭榮（即小揚子）一名、解由臨時法院訊辦、當由李供出尚有江北人徐小三子（即長腳小三子）馬廣廣（即三灣頭）兩人、亦係共同犯、經法院發出拘票飭拘在案、前日由哈爾濱捕房華探目楊阿泉、包探譚國富、與西探福金、偵悉徐匿居逢路六百三十五號、馬匿居午浦路四百七十七號屋內、遂密往該兩處屋內、將兩人拘入捕房、昨晨解送法院、經推事向被告等詰問一過、諭令本案改期查明解訊、兩被告還押、

郭情釗傷勢

已無危險

上海工會整理委員兼六區黨部指導委員郭情釗、被人狙擊一案、已誌本報、茲悉郭在廣慈醫院、前晚六時測驗脈搏、一分鐘內爲一〇六次、今晨五時四十分測驗爲一〇四次、醫生謂危險已完全過去、可飲薄牛奶及開水橘子等、食後亦覺舒適、其下肢亦略能活動、惟大小便頗感不便、

投江獲救

湘人窮途潦倒

讞員惻然憫之

湖南人王松泉、前日下午六點時、至法租界黃浦灘碼頭投浦圖盡、當由巡捕查見、設法救起、昨日送至法公堂、即據王松泉供、民人於今春來申找尋朋友無着、就擱小客棧內、欲做小本營生、苦於身無分文、加之飢寒交迫、不得已出此下策、聶讞員得供憫之、遂親自給予洋二十元、諭令出外安分營生、王領洋叩謝而退、

盒砲欲運漢口

兩人昨日解訊

宜興人劉樹芝張俊成、昨晨一時許、身藏盒子砲十二支、行經福州路碼頭、被總巡捕房探捕查見、當將兩人拘入捕房、各情已誌本報、茲悉當日解送臨時法院第一法庭後、據兩被告供稱、是項盒子砲係預備運往漢口、詎行至碼頭、欲上輪船之際、即被拘獲云云、推事核供、諭本案改期訊理、兩被告還押捕房、

各穿孝服爭認死丈夫

李氏又在地方法院狀訴謀害

遍體青腫口鼻流血腎囊如斗

公共租界福州路文華印刷所主郭漢章、在杭逝後、有郭李氏郭趙氏爭奪遺產、在臨時法院涉訟、各穿孝服、爭認死者爲丈夫、當奉訓來准、茲悉郭李氏具狀投地方法院驗察處、狀訴郭趙氏（趙秀堂）與姘夫瞿乃文謀斃伊夫郭漢章、並稱趙秀堂實係伊夫之外遇、而我自於廿二歲嫁與郭漢章、曾生子、名郭敏發、年七歲、現我年四十歲、夫年四十五歲、年齡相當、並有胞姪郭有發之證明、該趙秀金年祗三十二歲、此次丈夫被其媚惑出門、恐我阻止、乃稱返紹興到原籍掃墓、詎知死在杭州、前閏二月接電、謂夫有病、瞿乃文廿六日赴杭、廿七日我赴往、我夫固爲舊病微恙、迨我返滬數小時之間、忽即殞命、瞿乃文即到店、私取我夫照片八字而去、氏得悉、赴往瞿處、正在商議私殮及謀財兩法、若謂並無謀害、孰能信之、且氏夫遍身青腫、口鼻流血、腎囊漲大如斗、以此推敲、決非善終、而尸棺又無着、請求追棺伸雪、拘案究辦云云、前日奉諭傳訊後、當即函致臨時法院協傳、業經函復、俟租界身分案終結後、再行移送核辦、

自由啓封

帳房太冒失

各罰五元了案

大通路一帶房屋、係由斯文洋行經租、有住居該路一千三百十一號之陳瑞根、因積欠房租百元、被該經租帳房禀請臨時法院、於上月二十七號給諭將該號房屋發封、前後門均用木板釘斷、詎至二十九號、即遭竊賊在後門旁挖成一洞、入內竊取物件、經該號三房客婦人張鄭氏等報請新閘捕房查緝、一面由陳瑞根委托張炳江偕同張鄭氏、於三十一號備齊所欠租金、赴斯文洋行繳納、並陳述被竊情形、要求啓封、先行派人在該屋守夜、以免意外損失、當由經租帳房核准、具狀法院請求啓封、而法院尚未頒諭啓封、該經租帳房蕭俊英管叔屏兩人、即派木匠林定記於前日下午、前往將後門開啓、經人報告新閘捕房、將蕭管兩人及林定記張炳江、拘入捕房、被告等同延律師到庭、謂後門實被竊賊撬開、要求宣告無罪、鄭推事諭被告各處罰金五元、

新劇家的離異

也好算是一幕戲

兩方面都有短處可說

貼男的三百元備再娶

嘉定人汪少蘭（即汪少林）與妻汪徐氏、同爲演唱新劇、結婚已有六年、初甚相得、近兩年來、忽意見不洽、各自生活、以致愛情冷淡、馴至仳離、該氏乃延律師向地方法院提起離婚之訴、昨日上午、由趙推事官開庭審理、原告供年廿四歲、嘉定人、現住八仙橋首安里、在大世界唱新戲、問你要與夫離婚嗎、答是、問何年結婚、答民國十一年在南翔結婚、問養過子女否、答未、問夫婦感情好否、答早是好的、後來爲他行爲不好、愛情就破裂、問有幾時了、答三年矣、問爲何事而生惡感、答因他時常私取物件質當、問你的離婚理由呢、答本來夫婦互助、詎他自己不做生意、反將我的生意回絕、問爲何事而起、答不給他錢、就不許我做生意、問你每月賺多少錢、答廿二元、問給被告多少、答十元、問餘多的呢、答自己開銷、問別樣理由有否、答他拿了二房東的東西、被他們拉出去吃講茶、坍台丟臉、亦爲離婚之一種、我向之規勸、反被毆打、我母亦遭凶毆、惟他常常打我、原因要錢云云、被告供年三十歲、嘉定人、演唱新戲、常出碼頭、官問離婚願意否、答不願、問你不許她做生意、有否、答是的、因我母雙目失明、要她照料家務、問你常打她嗎、答未打、而我被她母女糾同許多婦人、將我打傷、二區分所曾驗過的、且她所犯不法的事甚多、問她既有不法事、你要她什嗎、答面子攸關、再娶爲難、問你們不唱戲有飯吃否、答家有能力、不致枵腹、問她從前唱戲的、你就讓她去唱就是、答現在我朋友多說她有不規矩的事情、所以不要她唱、問教她拿幾個錢給你、另外娶婦就是、答娶妻很不容易、問究竟要多少錢、答我娶她時化去千元、問你現在要多少、答請公斷云云、官乃質之原告情願出一百元、官以相去懸殊、折衷調停、命原告貼被告三百元、自和解之日起先付二百元、本年八月間付一百元、婚姻准予離異、兩造同意簽字、遂退庭、

形形色色

案詐打人

滬於閘北新閘橋東蘇州河內之船戶鹽城人陳長貴、昨日下午一時、被停泊一處之紹興船戶呂光標無端欲詐五元、致起爭吵、陳妻周氏、被呂打落水中、幸即救起、旋由崗警將原被一併帶警局、訊判呂拘留十天以儆、

挾機圖遁

江北人梁三東、昨早四時、串竊至北四川路一百三十號、李姓安家、竊取值洋九十元之留聲機一架及唱片、携帶圖逃、被包探張玉亭查見、將梁拘獲、帶入虹口捕房、押候究辦、

不准虐待

住居浦東三角廠之江北婦人劉張氏、近因伊童養媳劉粉女兒（現年十六歲）面貌不揚、與其子百叔不睦、張氏之胞兄張阿三目擊情形、遂將劉粉女領回家中撫養、張氏往領不放、投報三區總署、經將一干人證申解公安局發交第三科訊明前情、遂令劉張氏將劉粉女兒領回、善爲撫養、不准虐待、張阿三省釋、

釋放局主

將共產嫌疑一大批輸入閘北之倪東明、被警查獲、解由市公安局訊據供稱、在九江路宋興公信局內向毛石明作事曾得、惟毛已逃、該局主甬人王亭賜因涉及嫌疑、經公安局派探發捕房協同包探拘獲、昨由梁推事提審之下、以證據不足、判令釋放、

私販銅元

江蘇水上警公安隊第一區偵探、前日下午在浦東洋涇港口小船板上、拿獲私販銅元之粵人梁三觀有兩名、並起出證物計銅元十包、係用蔴袋裝、約計四五担之重量、遂一併拘至警察浜該區駐滬辦公處、留候解辦、

撞壞電線

昨有寧波人朱永興、駕駛三二四號裝貨汽車行經共和路附近、偶一不慎、將該處所裝之軍用電線撞壞、被當地駐軍查見、即將朱交崗警帶入四區公安局核辦、

氣象

徐家匯天文台昨日報告云、雲南多低壓經過上海、向東北而去、氣壓不定、風向由東南轉至東北、溫度最高八十三・五度最低六十四・四度、預測今日沿海有雲天陰多霧、琉球四周微有旋流、中國沿海風向不定、呂宋南部天氣惡劣、因颶風仍繼續向西前進故也、

輪下新鬼

一老一小

本月二號上午、有五七四二號汽車、駛至華德路保定路口、將十四歲女孩葉惠恩撞倒碾傷、由捕查見、車送醫院、延至前日、傷重斃命、尸體昨經驗過、諭由尸父葉廣錦領殮、並着捕房將汽車夫拘訊、

汽車夫蔡阿二、本月五號下午七時、駕駛六千四百號汽車、在哈同路由西向東行駛、將近赫德路靜安寺路附近、突有六旬老婦經瑞氏、穿過馬路、致被撞倒碾傷、由捕查見、將其車送醫院醫治、旋因傷重醫治無效身死、昨經法院推事驗明尸體、訊問汽車夫等一過、諭曰、驗明已死經瑞氏、委係被汽車撞傷身死、汽車夫訊無過失、尸體交尸子具結領葬、

誤傷同伴

越捕弄槍不慎

大自鳴鐘法捕房三百卅八號越捕、昨日上午十時許、在房間內弄槍、不料槍內遺有子彈一粒、突然飛出、擊中左傍之同伴二百三十四號越捕腰部、當經捕頭得悉、立命車送廣慈醫院醫治、聞傷勢頗重、

火警

狄思威路保安里轉角一百五十九號日人所開之上海翻管廠、昨日傍晚五時許失慎、延及隔鄰日商棉花廠、經救火車趕到救熄、計共焚去房屋二間、

瘋癱骨痛血有毒

梅毒經久不治○毒菌潛入血液○而成瘋癱骨痛○故根本治法○必宜清血中之毒○本藥房發行「哈蘭士內服六零六」清血解毒○惟一聖藥○凡積血毒釀成之全身瘋癱四肢麻木背瘋膝瘋筋骨痠痛等一切瘋症服之○立見全愈

哈蘭士外搽六零六專醫搽敷皮膚上大小潰爛拔毒生肌立見收口每盒一元樣盒二角

每瓶洋一元七角五分

上海四馬路中市 太和大藥房總發行 各埠藥房均有出售

昨日第二日春賽成績

第一次(乙種馬) 賽一里
馬名 騎師 重磅 票數 馬位
一 渠克羅扶拍脫蘭 Duke of Portland 沙各洛夫 161磅 114張 188張
二 蒙立脫衣扶 Moonlit Eve 包得亨 161磅 1011張
三 克立司麥司泰謨司 Christmas Chimes 侯達 163磅 147張
總時間二•〇一•一最後二法郎三一•頭馬勝半頭二三馬相距二乘
獨贏 六十六元三角
馬位 (一)十二元八角 (二)六元四角 (三)十四元七角
搖彩 (一)三三五九號二千三百五十九元 (二)五三七號六百七十四元 (三)五一六號二百三十七元
副彩 七張各得洋五十元號碼如下 四 一五二 九二六 一一九 七 六八 五五五 八七九

第二次(甲種馬) 賽半里
一 派亞尼Pioneer 恩加萊沙 152磅 177張
二 泥斯Nith 海而 152磅 577張
三 佛脫落克Velerock 沙各洛夫 162磅 1678張
總時間•五六•一最後二法郎二六•頭馬勝二乘二三馬相距一頭
獨贏 七十七元九角
馬位 (一)十三元五角 (二)七元六角 (三)八元九角
搖彩 (一)九七二號二千四百九十九元 (二)八二七號七百十四元 (三)四〇五號三百五十七元
副彩 七張各得洋五十元號碼如下 三九九 七六九 七四 七七五 二七四 七六一 七〇一

第三次(甲種馬) 賽七法郎
一 渥立的拉脫Prettylight 馬勒 155磅 294張
二 地鼈勃禮The Warbler 海而 162磅 278張
三 會脫羅司麥雷White Rosemary 包得亨 155磅 1048張
總時間一•四六•一最後二法郎三一•頭馬勝二乘二三馬相距半頭
獨贏 七十六元八角
馬位 (一)十八元六角 (二)十五元五角 (三)八元七角
搖彩 (一)九八九號二千四百五十元 (二)四六號七百元 (三)九號三百五十元
副彩 十四張各得洋五十元號碼如下 二八一 八四 四三二 六七九 五八九 一四五 二〇五 九四二 六一六 二一一 一〇〇一 八四七 七〇四

第四次(甲種新馬) 賽四分之三里
一 搖泡立生Le Pallisson 包洛克 155磅 610張
二 塞泥西色根Sarnia II 麥肯 147磅 45張
三 肯倍而Campbell 海爾維去 155磅 708張
總時間一•三〇•最後二法郎三一•一頭馬勝一乘半二三馬相距一頸
獨贏 二十八元九角
馬位 (一)九元八角 (二)七十一元三角 (三)九元二角
搖彩 (一)九九六號四千九百四十二元 (二)二四三號一千四百十二元 (三)二四六號七百〇六元
副彩 十一張各得洋一百元號碼如下 三九一 四八七 九七二 五二 三 六七五 八四七 一〇一九 一六六 九六八 六五六 一 六九

第五次(甲種馬)互奪杯 賽一里又四分之一
一 快快脫衣扶Quiet Eve 包得亨 168磅 2261張 176張
二 反呀勿拉Firefly 美登 149磅 330張
三 拍脫Pat 包林 138磅 341張
總時間二•三六•三最後二法郎三〇•一頭馬勝一頸半二三馬相距一乘
獨贏 九元九角
馬位 (一)五元七角 (二)九元 (三)八元九角
搖彩 (一)六九二號三千一百六十四元 (二)一二三二號九百〇四元 (三)八九八號四百五十二元
副彩 四張各得洋五十元號碼如下 二六九 九六 一〇八一 五五

第六次(搖會馬)A讓量 賽一里
一 張會雷John Willy 漢得生 162磅 355張 411張
二 雪而佛胡登Silver Wing 包得亨 156磅 803張
三 渥克Wynk 馬勒 158磅 1378張
總時間二•〇七•二最後二法郎三〇•頭馬勝半乘二三馬相距四分之三
獨贏 四十九元一角
馬位 (一)十七元三角 (二)七元七角 (三)六元六角
搖彩 (一)八三一號三千八百五十七元 (二)一九號一千一百元 (三)二五二號六百五十元
副彩 六張各得洋七十元號碼如下 四九七 一四一六 九九八 五八 七 一〇九三 一四六〇

第七次(搖會馬)B讓量 賽一里
一 司丹姆牌Stember 包特 149磅 59張 99張
二 別軋清Big Ching 海而 162磅 7990張
三 福底司靡Fortissimo 包得亨 150磅 1203張
總時間二•〇六•二最後二法郎三一•頭馬勝一頭二三馬相距一頸
獨贏 三百六十八元九角
馬位 (一)三十五元三角 (二)六元五角 (三)七元四角
搖彩 (一)四六五號三千八百八十五元 (二)一四二一號五百五十五元 (三)一一二〇號一千一百十元
副彩 九張各得洋五十元號碼如下 七七六 二二九 五五〇 三九 一四三一 二二五〇 二六五 三三三 八四四

第八次(甲種馬)中華杯標準 賽一里
一 灰脫克老夫Wheatcroft 侯達 155磅 2733張 2379張
二 惠定衣扶Wedding Eve 包得亨 168磅 1492張
三 寶貝蘭Poppyland 大拉司 165磅 657張
總時間二•〇四•二最後二法郎二六•一頭馬勝四分之三乘二三馬相距二乘
獨贏 九元九角
馬位 (一)五元五角 (二)五元八角 (三)六元九角
搖彩 (一)三三三號三千九百三十四元 (二)一三四號一千一百二十四元 (三)三八四號五百六十二元
副彩 六張各得洋五十元號碼如下 二二八一 五六七 八六一 九三 二 三九 二八

第九次(甲種新馬) 賽一里
一 阿立改脫Alligator 海爾維去 166磅 3379張 2914張
二 恩改具門衣扶Engagement Eve 包得亨 178磅 631張
三 喫對麥克其Shorty Mc Gee 美登 149磅 628張
總時間二•〇六•一最後二法郎二八•一頭馬勝三乘二三馬相距四乘
獨贏 七元六角
馬位 (一)五元五角 (二)七元六角 (三)七元六角
搖彩 (一)一〇四號三千九百六十九元 (二)一〇五四號一千一百三十四元 (三)一二四三號五百六十七元
副彩 九張各得洋五十元號碼如下 四〇四 一三六〇 一〇四〇 五 八五 一三七一 八七九 五三三 一四六九 八三七

第十次(甲種馬) 賽四分之三里
一 噢開Oh Kay 美登 158磅 954張 1022張
二 地司南克鱉The Snake Bird 海爾 161磅 1462張
三 特勃而羌司Double Chance 包得亨 155磅 392張
總時間一•三〇•三最後二法郎二一•一頭馬勝一頸二三馬相距四分之三乘
獨贏 二十七元八角
馬位 (一)九元七角 (二)八元三角 (三)十九元六角
搖彩 (一)一五六二號三千五百元 (二)一四四九號一千元 (三)四五二號五百元
副彩 二十八張各得洋五十元號碼如下 一三九〇 八九四 一〇九二 一〇〇三 五五七 一二四一 五二七 四六二 一一 五五 一二九一 一二六〇 七〇八 四三九 八四九 一五一五 一四三三 一一三三 一一〇三 五三〇 一五三一 一二四一 八一八 一二三二 五七〇 八七六 一一六六
頭馬噢開因不合格搖彩應以地司南克鱉爲頭馬特勃而羌司爲二馬先高那屈利爲三馬

第十一次(甲種馬) 賽一里又四分之一
一 克羅佛蘭Cloverland 大拉司 155磅 653張
二 別脫皮Busy Bee 美登 158磅 760張 505張
三 地朝鮮艦The Chosen Bird 漢得生 155磅 431張
總時間二•四一•二最後二法郎三〇•一頭馬勝四乘二三馬相距一乘
獨贏 三十四元九角
馬位 (一)十三元三角 (二)十九元六角 (三)十一元九角
搖彩 (一)一三七〇號三千七百五十二元 (二)一三八號一千〇七十二元 (三)六三號五百三十六元
副彩 八張各得洋五十元號碼如下 九八二 一三七 七八九 九二六 一三七五 二四 一二四 一二一〇

第十二次(乙種馬)讓量 賽一里
一 關尼蘇格蘭Bonnie Scotland 大拉司 [illegible]
二 搽藍恩Zarlham 漢得生 [illegible]
三 三不倫Sceptre 美登 [illegible]
總時間二•〇〇•最後二法郎•二〇•一頭馬勝四分之三乘二三馬相距二乘
獨贏 五十元四角
馬位 (一)十九元六角 (二)十四元一角
搖彩 (一)一〇七五號四千〇八十一元 (二)[illegible]號一千一百六十六元 (三)九一六號五百八十三元
副彩 一張得洋五十元號碼如下 一四二一

第十三次(甲種馬)限於練習騎師
一 及克他Jack Tar 好羅夫生 155磅 214張
二 怒此聖喬具Nuits St. George 梅茂特 160磅 683張
三 阿不而蘇司Apple Sauce 司丹倫 152磅 624張
總時間二•一〇•一最後二法郎•五三•三頭馬勝二乘二三馬相距一乘
獨贏 八十五元九角
馬位 (一)二十三元 (二)十元七角 (三)十一元三角
搖彩 (一)二七八號三千八百三十六元 (二)八四〇號一千〇九十六元 (三)七五四號五百四十八元
副彩 十二張各得洋五十元號碼如下 九九三 一四五一 一〇七 二 二七 八二二 九六一 二九九 八〇六 二二三〇 二二一 一四二四

今日春賽第二日之預測

▲第一次七法郎一•勿拉埃德克Friar Tuck 二•及克他Jack Tar 三•閑愛德師Caprice
▲第二次(四分之三里)一•惠定衣扶Wedding Eve 二•寶貝蘭Poppyland 三•拍脫Pat
▲第三次(一里又四分之一)一•恩改具門衣扶Engagement Eve 二•兔子Tools 三•地大兒The Teal
▲第四次(一里)一•金克老夫Ringcroft 二•渥立的拉脫Prettylight 三•薩哈剌Sahara
▲第五次(一里半)一•衣米克蘭衣扶Election Eve 二•阿立改脫Alligator 三•克羅佛蘭Cloverland
▲第六次(一里半)一•灰脫克老夫Wheatcroft 二•毛令勿拉脫Morning Flight 三•反呀勿拉Firefly
▲第七次(一里又四分之一)一•雪而佛胡登Silver Wing 二•渥而反呀Shelfire 三•渥克Wynk
▲第八次(一里又四分之一)一•錦文尼爾Souvenir 二•勃拉乃Blarney 三•考會斯Cowichan
▲第九次(一里又四分之一)一•紐西蘭New Zealand 二•太恩色根Tyne II 三•塔飛利貝Don Philippe
▲第十次(七法郎)一•肯倍爾Campbell 二•萬來蘭Valleyland 三•地透籣The Tern
▲第十一次(一里)一•噢開Oh Kay 二•地司南克鱉The Snake Bird 三•先高那屈利Cinchona Tree
▲第十二次(一里)一•海西德客Vaychock 二•關尼蘇格蘭Bonnie Scotland 三•奧靈地Ormonde
▲第十三次(四分之三里)一•渥勞非推勃而Profitable 二•麥田料Madeira 三•老要而倫撥Royal Lancer

體育紀載

台維司盃初賽續訊

七日匈京電、匈牙利與挪威作台維司盃比賽、五組全勝、

慰勞北伐運動會
昨開第一次委員會議
定二十四日起賽四天

慰勞北伐將士運動會委員會、昨日在體育協進會辦公室、開第一次會議、討論結果完美、議決案件如下、㈠「日期地點」五月二十四至二十七、(共四天)、在協進會球場、㈡「運動種類」男子分田徑賽、籃球、隊球、網球四種、女子有隊球、籃球、田徑賽及團體表演、㈢「組織方法」此次運動會、與上海市學聯會體育協會第一屆運動會同時舉行、故於田徑賽方面、公開與學校、計算稍有不同、凡個人參加者、(以叢餘運動員爲標準)歸入公開一項、可與學校選手等同時競賽、爭奪錦標、凡加入學聯會之各學校、除參與公開、奪取錦標外、同時兼在學聯會運動會之各校選手中、另行計算分數、判別先後、而球賽一種、學聯會可先期比賽、至產出該會錦標隊後、方與其他團體中之優勝者、爭奪慰勞運動會之錦標、「各項委員」男女田徑賽主席委員容啓兆、委員黃炳坤、王復旦、籃球主席委員談達驊、委員董小培、陸翔千、網球主席委員魏本康、委員葉淵、凌希陶、隊球主席委員王志聖、委員譚天沛、許民輝、女子部(包含籃球隊球團體表演)主席委員陸禮華、趙文哲、張女士、「裁判員」由各項委員自行聘定、「參觀券」分四角一元兩種、「獎品」公推馮少山趙晉卿吳邦偉爲委員、主持一切、末定十五日上午十時、開第二次全體委員會云、

今晚英華與青年會比賽排球

青年會之排球隊、於今晚七時、約英華書館在健身房作友誼比賽、青年會隊員、如李飛雲•譚天培•錢一勤•簡始孫等、均爲久戰老將、歷任各學校排球指導、而英華隊、亦爲後起之秀、戰鬬力頗强、預料今晚必有一番酣戰矣、

浙二中之運動成績

嘉興浙二中於五月五日開春季運動會、已誌昨日本報、茲將運動成績、詳列如下、
▲百米 (甲組)(一)權志高(二)屠秉鈞(三)吳忠漢十二秒、(乙組)(一)朱寶鋒(二)陳建標(三)鍾祖同十三秒、(丙組)(一)許鴻儒(二)張紹明(三)褚應榮十四秒又十分之一、(附小)(一)蔣賀永(二)樂樹和(三)楊錦華十五秒五分之三、
▲五十米 (丙組)(一)褚應榮(二)張紹明(三)余立九秒、(附小男生)(一)顧敬根(二)蔣賀發(三)吳金榮八秒又十分之六、(附小女生)(一)范彩霞(二)陳文運(三)屠文英十秒、
▲二百米 (甲組)(一)權志高(二)湯毅(三)屠秉鈞二十六秒又五分之四、(乙組)(一)朱寶鋒(二)王金(三)鍾祖同二十七秒、(丙)(一)許鴻儒(二)褚應榮(三)張紹明二十九秒、
▲四百米 (甲組)(一)屠秉鈞(二)屠秉銳(三)吳忠漢一分五秒又十分之四、(乙組)(一)朱寶鋒(二)鍾祖同(三)王金一分五秒又十分之四、(丙組)(一)許鴻儒(二)褚應榮(三)沈煥明一分十秒又十分之一、
▲八百米 (甲組)(一)沈宗鄒(二)湯毅(三)陸宗燮二分四十五秒又五分之三、(乙組)(一)朱寶鋒(二)鍾祖同(三)戴大鈞二分四十秒、
▲千五百米 (甲組)(一)沈宗鄒(二)湯毅(三)馬瀛忠五分五十七秒又五分之四、(乙組)(一)朱寶鋒(二)戴大鈞(三)沈煥明六分十三秒五分之四、
▲百十米高欄 (甲組)(一)毛振飛(二)吳嘉猷(三)李寶傳二十一秒又五分之三、(乙組)(一)王金(二)陸炳謀(三)陳建標二十秒、
▲二百米低欄 (甲組)(一)毛振飛(二)吳嘉猷(三)沈濤三十秒、
▲擲鐵球 (甲組)(十二磅)(一)毛振飛(二)沈宗鄒(三)吳嘉猷二十七英尺八吋二分之一、(乙組)(八磅)(一)陳建標(二)韓志超(三)徐煥二十七英尺、(丙組)(六磅)(一)張紹明(二)許鴻儒(三)方成生二十二英尺二吋又二分之一、
▲鐵餅 (甲組)(一)張兆亨(二)吳嘉猷(三)夏弼六十四呎九吋、(乙組)(一)鍾祖同(二)韓志超(三)徐煥四十七英呎九吋、
▲跳遠 (甲組)(一)吳嘉猷(二)權志高(三)吳忠漢十五呎、(乙組)(一)王金(二)陳建標(三)徐煥十四呎十一吋半、(丙組)(一)許鴻儒(二)褚應榮(三)毛振飛十三英呎二吋、
▲跳高 (甲組)(一)湯毅(二)江鳳海(三)權志高四呎八吋半、(乙組)(一)李寶傳(二)韋人驊(三)汪士模四呎六吋半、(丙組)(一)戚鳳翔(二)毛振飛(三)李寶鑫四呎一吋半、
▲撑竿跳 (甲乙組合)(一)毛振飛(二)徐安仁(三)陸貽謀八呎五吋二分之一、(丙組)(一)褚應榮(二)毛振飛(三)余立六呎七吋又二分之一、

東吳二中運動會

本埠崑山路私立東吳大學第二中學校春季運動會

勇字隊奪得錦標

勇毅小球隊、發起小球錦標比賽、先後舉行者凡兩次、首次毅字隊以七與四勝、第二次勇字隊以八與零佔先、雙方各勝一次、故定於前晨(星期日)舉行第三次決賽於青年會操場、勇字隊一鼓作氣先後踢入兩球、以結束上半時、下半時易地而戰、雙方競爭尤爲猛烈、成一對一之比、結果總計爲三與一之比、勝利屬諸勇字隊、

常州童子軍定期會操

武進童子軍協會、通知各校童子軍團、定於本月十二日星期六下午一時、在公共體育場會操、各團須於該日上午九時至童子軍協會辦公處報到、領取號布、上午十時開始體育預賽、膳食由各團自理、

私立揚中學校運動會

私立揚州中學校、前於五日在公共體育場、開運動會、參加運動之學生、計三十餘人、秩序整齊、態度活潑、所有節目、首跳高、次擲鐵球、原地跳遠、撑竿高跳、急行跳遠、休息片時、後舉行百米、二百米、四百米、一千五百米賽跑、結果跳高、㈠汪秉衡、㈡董宗舜、擲鐵球、㈠茄國禎、㈡萬耕堯、原地跳遠汪秉衡、韓金錕、撑竿高跳、甲組、汪秉衡、乙組、徐成、急行跳遠、汪秉衡、百米、甲組、萬耕堯、茄國禎、乙組、廖湧泉、徐成、二百米、甲組、董宗舜、萬耕堯、乙組、廖湧泉、凌統、四百米、甲組、朱貴朝、宗光祥、乙組徐成、汪桂芳、一千五百米、汪秉衡、錢文波、得分數最多、則爲徐成、汪秉衡、

、已於五月五日上午假四川路青年會運動場舉行、是日除該校全體教職員及學生外、來賓參觀者甚衆、茲錄其成績如下、

一百米	江德昌	勞景賢	嚴復興	十二秒五分之四
二百米	江德昌	金立濤	陳介峯	二十六秒五分之四
四百米	江德昌	汪榮慶	陳介峯	六十一秒五分之四
八百米	汪榮慶	樂俊惠	王基恩	二分三十七秒
一千五百米	郭美汾	陳介峯	王基恩	五分二十秒
百十米低欄	湯丁敏	郭美汾	汪榮溎	十九秒五分之二
擲鐵球	嚴復興	汪榮慶	金貞官	三十呎三吋二分之一
擲鐵餅	郭華汾	嚴復興	陳荷恩	六十八呎四吋
跳遠	勞啟賢	樂俊惠	嚴復興	十七呎十一吋二分之一
跳高	郭美汾	王濂甲	勞景賢	五呎三吋
撑竿高跳	因時間不及尙未比賽			

日華學校將開運動會

上海特別市市立日華學校、對於體育素極注意、學生平素對于各項運動習練頗勤、近聞該校擬假公共體育場開春季運動會、學生參加田徑賽者達二百餘人、刻籌辦獎品、及會場佈置、甚爲忙碌、學生練習、格外努力、屆時必有一番盛況、

勞資問題

電氣雙方談判未成

華商電氣工會要求實行加資一案、昨日由農工商局調解、資方代表未到、准十四日再行談判、

商界一覽

新印花到總商會掉

總商會爲各業繳換之舊印花、刻已由印花稅處掉換新印花、特通告各業前往領取、惟參業印花汽水印花及海宇票三種除外、

招商局雙方之條約

前日農工商局爲江新輪各工友自動怠工一事、召集各方開會、簽訂條約四項、披露如下、第一條、發清欠薪、(定二月內陸續發清)第二條、取消保證金、改由舖保、(担須本局認爲確能服務本局規則者)第三條、招商局在與上海分會糾紛期間、所有一切通電、均須更正、(但須有人證明該分會確係忠實團體者)第四條、招商總局須通告各業務主任、以後不得無故開除其他工友、(大華社)

民生儲蓄會之籌備

中華民生儲蓄會、前日在大馬路北拋球場鄂雲里籌備處開發起人大會、到四十餘人、當場推定吳蝶卿余裘山胡復華許少伯吳蒼民黃禹鼎王雲卿江眉仲汪齋吉程杏園程約齋十一人爲籌備委員、昨日下午二時續開籌備委員會、推出黃禹鼎吳蒼民王雲卿三人爲常務委員、以謀實施進行、

黃渡建築中山公園

泗西黃渡鎮後家施家池地方、還有空地、由縣黨部暨商界等提議建築中山公園、以爲市民遊樂休憩之所、現已着手進行、大約二月以後、便可開放、

市政要聞

兩橋工程投標揭曉

久勝橋由中南公司得標

市工務局自登報招標改建寶山路横浜橋及勵學路久勝橋後、投標者計有九家、昨日揭曉、計横浜橋工程中標人爲中南公司、標價洋三千七百九十三元元正、候補人朱裕興、標價洋四千一百七十六元元正、久勝橋工程中標人爲中南公司、總價銀一千四百〇九元五角九分、除去該局已製就合用之混凝土樁八根、合洋一百八十元外、計標價銀一千二百二十九元五角九分、候補人朱裕興、總價銀一千五百三十二元正、除八根混凝土樁合洋一百六十元外、計標價銀一千三百七十二元正、

各方雜訊

閘北一時缺自來水

閘北一帶、昨晨九時自來水突告缺乏、至十一時許始恢復、

機關消息

第三保衛團授獎

市區保衛團第三團昨日舉行團員授獎禮、並有漳川路各商號貢獻匾額、

江灣救火會新龍已到

江灣救火會由蔡香孫倪苑香王繼庭諸君發起添辦新式救火汽車一具、向上海臨平路亭大廠定造、業於昨日交貨、該龍共有六個龍頭、出水十七丈高、另辦小帮浦車一具、隨車行駛、利於小衖狹弄之施救、

黨部工作

總登記手續

市宣傳部頒布總登記手續如下、總登記的手續、中央已有登記條例、登記機關須知、黨員登記須知、三種東西頒布、現在摘錄黨員登記須知的重要事項如次、㈠凡本黨黨員、應遵照總登記條例於規定期間內、親到所在區域內之直接辦理登記機關、請求登記、(登記須知第一條)㈡請求登記時、應繳存下列各物、換取收條、甲、舊黨證舊登記證或證明書、乙、最近二寸半相片三張、(登記須知第二條)㈢請求登記時、本人應親自在登記機關填寫黨員登記考查表三份、如未受過教育者、即請由登記員當面根據問答情形、代填登記測驗表三份、填表時務須誠懇接收登記員之監督及考查手續(登記須知第四條)又登記時應注意的幾點、這次總登記、是每一個黨員都應該履行的手續、凡未經登記者、本黨即認爲他已經喪失黨員資格、(登記須知十一條)在登記的時候、還有幾點應該注意的、列舉如左、㈠凡請求登記的人、若係曾經加入本黨所反對之政治團體者、於登記時除呈繳確實無有悔過自新之充分證據外、並須覓得有黨證之忠實黨員五人負責保證、方准登記、(登記須知第五條)㈡如請求登記人之舊黨證舊登記證已經遺失者、須申述原因、並覓得有黨證之忠實黨員三人、負責保證方得登記、(登記須知第六條)㈢凡被拒絕登記、而在他處朦混登記者、一經覺發、應作無效、並宣布其姓名、(登記條例第十二條)

李秋君女士潤格
每尺 十元四尺爲止 條幅 減半 尺頁扇面每件五元 山水花卉人物同例 點景工細加倍 刻石 每字二元
收件處上海卡德路八十號李宅各大牋扇莊及時報館 2633

華僑送錶券
敝公司係華僑陳仁等創請剪券寄福州城內實月亭六華僑自强鐘錶公司附洋兩元得送金表一只以報推廣盛意期限一月無券不效 2715

教育紀載

寶山各校之衛生運動週

江蘇大學通俗教育館巡迴講演團到寶山後、聯絡各界籌開寶山各界衛生運動、茲悉寶山城內縣立第一小學城中小學城西小學及師範學校等、特訂本週爲衛生運動週、以衛生事項爲設計中心、各課程均以衛生爲基本教材、並聞將出席於五月八日寶山縣衛生遊藝會表演、

蘇州東吳學生之愛國熱

蘇州東吳大學暨一中學生、對於此次濟南發生慘禍、義憤塡胸、莫可再忍、特於昨日上午十時、開全體學生大會、請教職員爲指導、擬定辦法如下、㈠分隊出外演講、㈡下半旗誌哀、㈢停課舉行愛國運動、㈣至各要埠調查日貨、㈤請求學校當局實行軍事教育、㈥宣傳農工商各團體一致受軍事訓練、㈦聯合本校教職員學生致日領事轉日本民衆一電、表示憤慨、

赴杭教育參觀團出發

上海市教聯會杭州教育參觀團計三十四人、由市教育局朱春生陸元領導、於昨晨九時出發、商務印書館分贈杭州指南及地圖、在杭住宿由中華書局代爲預定、聞此行時間定爲一星期、其預定之日程、除九日以國恥紀念及十三日游覽名勝外、實地參觀四日、

中國國民黨政綱

改良農村組織增進農人生活(對內政策第十條)
制定勞工法改良勞動者之生活狀況保障勞工團體並扶助其發展(對內政策第十一條)
勵行教育普及以全力發展兒童本位之教育整理學制系統增高教育經費並保障其獨立(對內政策第十三條)
一切不平等條約如外人租借地領事裁判權外人管理關稅權以及外人在中國境內行使一切政治的權力足以侵害中國主權者皆當取消重訂雙方平等互尊主權之條約(對外政策第一條)
關於中央及地方之權限採均權主義(對內政策第一條)
中國國民黨上海特別市黨部宣傳部

小學演說競賽

普益社舉行之南市各小學演說競賽、於五月六日上午開幕、各小學到市立日華•時化•降德•朝宗•縣立敬業、私立育材•精勤等共十餘校、講演員約計三十八人、是日各講員大都用國語講演、講題均從愛國方面取材、講員中講題姿勢音調各方面平均最優者、㈠敬業朱榮貴、獎銀盾、㈡時化金敬餘、㈢降德王佩生、㈣敬業曹永濤、㈤育材梁繼陞、各獎鏡架、聞該會係由該社童子部委員發起、

杭市校參觀團將出發

杭州市立各學校、組織京都參觀團、推定駱憬甫任參觀團主任、團員爲張卓人、丁佩珍(女)等十人、分行政•教學•訓練三部、下分高中低三組、定於本月二十一日由杭出發、在上海參觀二天、至南京參觀展覽會、預定行期九天、經費由市政府發給、

藝大西畫系赴杭寫生

本埠善鐘路上海藝術大學西畫系、定於今日(八日)啓程、赴杭寫生、約二星期回滬、擬在校開一繪畫成績展覽會、以供衆覽、

商場行市

十萬元、價七二年、旋出價見增、計棉紗交易仍淡、到貨未有、南市出數一萬斤、北市五千斤、收價同前、各
北京 天津 公債
●蘇州金銀市

商場行市

一 匯拆鬆軟

▲洋釐 昨（七日即夏歷三月十八日）洋市趨勢似軟，早市計開七錢二分四釐八七五，比上日小落三七五，午市七錢二分五釐一二五，較前天降一二五，市場內交易甚覺困憊，業中做開票匯諒款一百萬元光景，鈔票現洋成交寥寥，銀行互市二三十萬，大致供過於求，客幫銷路不繁，僅有數十萬之譜，小同行收兌鈔票以及現洋匯兌出入亦不暢達，約計幾十萬進出，來源方面新由杭州運申七十餘萬，濟應並各埠鈔票等亦有五六十萬，

▲輔幣 市況稍有變化，江南角仍堅，早市做六錢二分一釐五，較前天又昂一釐，午六錢二分一釐七五，續大半釐，成交四五千角，廣角早市五錢九分四釐一二五，比上日回落三七五，午市五錢九分四釐，較上日減削一釐二五，成交十萬强，乃拆兌行情遂亦鬆懈，計早市一千二百二十角，午市一千二百二十角〇七分，比較上日加大二角二分，

▲銅元 市氣殊少觸機，緣市上現貨充斥，買戶不暢之故，計早午市同爲四百〇一千，比上日又漲一千文，衣牌早市二千九百〇七文，午市二千九百〇八文，加七文，角拆仍爲二百三十八文，貼水升一文，計五十三文，

▲銀拆 昨日適逢星期一，爲西商春季賽馬之第一天，各銀行照例祇有上午半天營業，各項收解似鮮，華商各莊收解貨票匯等款約計七百餘萬，銀拆尙稱鬆平，早市轉硬七分，拆息七分，午市五分，較前天同低四分，銀行掛牌計七分，大條銀由中交二行裝往寧杭者二百餘條，

外匯有變動

昨逢西商春季賽馬之第一天，各銀行僅辦公半天，外匯挂牌亦提前半小時，至九點時揭佈，英金已縮一二五，爲二先令七辨士一二五，美金縮一二五，爲六十三元五，印度縮七五，計一百七十三羅比半，和洋小去半元，爲一百五十七盾半，法郎小去五元，計一千六百十五元，坡匯加二五，爲八十九兩，東匯加一二五，爲七錢四分二五，香港仍爲七錢八分七五，大條內盤週初無市，本日匯兌似稍見低，而銀行內盤各匯均已趨鬆，但變遷未定，殆因金市異常散漫，華商仍有購買，銀行如正金住友三井等售出三百萬元日金，又美金約買進十餘萬磅，而市面終見疲弱，迨午收比較上週六計先令長一二五，美金長二五，東匯縮落八七五，午後休息，

▲英匯 挂牌縮一二五，計二先令七辨士一二五，內盤亦硬，半日間計有〇六二五升降，華商扒進十餘萬磅，上午九月份出價二先令七辨士八一二五，進價七辨士八七五，嗣後正金住友出數萬磅，銀行對做一萬磅，價同爲七辨士八一二五，午收出價七辨士七五，進價七辨士八一二五，麥加利大通等吸進二三萬磅，價同爲七辨士八一二五，

▲美匯 挂牌減一二五，計六十三元半，內盤見長，略有一二五上下，交易不多，八九月份出價六十四元六二五，進價六十四元七五，銀行對做五萬元，六十四元六八七五，東亞進二萬五千元，價六十四元六二五，收市出價六十四元半，進價六十四元六二五，

▲東匯 挂價略加一二五，計七錢四分二五，內盤趨疲，上落不定，殊無把握，計有三二二五差額，華商依然向扒銀行買意不倦，約共三百萬元，上午七八月份出價七二三七五，進價七二二七五，六月期出價七二四三七五，進價七二三一二五，正金售出八月份七二四三七五，又出近期七二二二五，計三四十萬元，後八月份出價七二三七五，進價七二二二五，正金等售出七二四三七五至七二三五，總共五六十萬元，十點後又出數[illegible]

金市紊亂

昨星期一，逢西商春季賽馬之第一天，金業交易所營業時間定爲上午八點三十分起至十一點三十分爲止，午後停市，標金市面異常紊亂，高低無定，難以捉摸，實緣外匯升降不定，華商自日兵發生暴橫以來，迭日扒結，昨仍有買進日金以套出金子，自早市稍加四錢，毛盤跌而復漲，英匯揭後時高時低，互有一兩數錢之差額，人心慌惚不定，廣帮及福昌等皆係賣方，惟順利萬興等均已買進，茲將經過情况錄後，計六月份開盤三百五十四兩八錢，計加四錢，毛盤跌至五十三兩一錢至二兩九錢，忽漲至五十四兩六錢，以後互有一兩數錢之上落，由五十三兩至四兩，內部日金低落，銀行出價計七二四三七五至七二五，九點半以後似乎向上，惟仍有數錢鬆旋，十點後日金見好，華商銀行吸過七二六二五，故十點二十餘分漲至五十四兩六錢，未幾忽由銀行互相成交七二五六二五，三井又出七二四三七五，遂又回落一兩〇，十點五十餘分爲五十三兩四錢，瞬息間復升數錢，匯市更見和平，十一點三十分續加三四錢，當即收盤，計爲三百五十四兩三錢，比較前天祗減去一錢半，一日間最大價五十四兩八錢，最小價五十二兩，計有二兩八錢高低，登帳五月五十五兩，六月份五十四兩，補水五十五兩，物品早開五十四兩五錢，午收五十三兩九錢，最大價五十五兩三錢，最小價五十二兩，飾金仍兌五十六元云

每洋可兌二千九

近來銅元價格步跌，昨日大行情規銀每百兩可兌銅元四百零一千文，爲從來所未有，合市兌每洋一元可換二千九百零七文，各烟兌店等懸牌大都二千八百七八十文，因其前數天收進之銅元，吃虧過巨所致，

內匯平定

昨日華商銀行公會報告，國內匯兌情形大致平定，交易似滯，漢匯見升，青島趨降，餘則概無變化，計漢口洋例升五錢，爲一千〇三十五兩五錢，洋匯加一元半，計一千〇十五元半，青島減落二元，計一千〇十二元，本埠中行接天津來電，即期行化仍爲一千〇六十七兩五錢，

日兵暴行…影響棉市

昨（七日）紐約利物浦及孟買棉市電訊均未到，大阪棉市各月期價小去一角，本埠棉以山東日兵暴行造成空前之慘劇，人心激昂，經濟絕交勢所必至，於原棉銷履上不無影響，故市況頗呈軟勢，紗布交易所漢標前市各月期小一錢至五分，後市略回五分，共成交四萬九千五百擔，各月期價如下，

五月期	三九·二五	小·一〇
六月期	三九·〇〇	小·〇五
七月期	三九·二〇	小·〇五
八月期	三九·三五	小·〇五
十月期	三八·七〇	小·一〇

銀市無大變動

昨星期一大條銀及匯兌等向無電訊，當日路透電十點到，日美勿更，仍爲四十七元〇六二五，日英降〇九三七五，爲一先令十一辨士〇九三七五，日美出價低〇六二五計四十六元九三七五，進價仍爲四十七元二五，日英出價小去〇六二五，計一先令十一辨士〇六二五，進價仍爲十一辨士一五六二五，計一先令十一辨士〇六二五，下午市況平平，均無上落，

對日經濟絕交聲中之紗市

▲現紗 昨日（星期一）現紗市況因抵制日貨即將實行，大小帮口購買收買，同業亦從事捏進，致成交暢旺，良以抵制勢在必行，日紗既底枯，而又先事搶購，本紗則轉爲居奇，紗市所以蒸蒸日上也，昨日四川帮進六百餘包，漢口帮進五百餘包，內地帮進四百餘包，廣東帮進四百餘包，江西帮四百餘包，蘇湖帮進二百五十包，寧波帮進一百七十五包，汕頭帮進四百包，福建安徽廈門秦皇島等帮進一百包，合計三千五百餘包，同行交易六百餘包，查價大三二三兩，茲列市價如下，

[illegible]

市價一覽

國外匯票

（五月七日禮拜一）市

[illegible]

國內匯兌

[illegible]

期紗

紗布交易所十六支人鐘標準漲勢殊勁，依環境之推測，初無交引起，蓋一般人抄襲去年齊案時之感觸致漲之原因，完全因對日經濟絕交老文章，致新買戶暢達，實則未免神經過敏也，昨日收盤較上日漲九錢至一兩六錢，共成交三萬七千一百五十包，茲將收盤行情比較如下，

[illegible]

各國票價 / 金市 / 銀洋錢市 / 無錫金市 / 無錫錢市 / 蘇州金銀市 / 蘇州錢市 / 滬南米市 / 滬北米市 / 無錫米市 / 油豆餅 / 雜糧 / 華商紗布交易所 / 證券物品交易所 / 華商證券交易所 / 大阪三品紗 / 紐約棉市 / 上海麵粉交易所

[illegible]

華商證券交易所

第一市做開市

	前市	後市
▲現 元年		五十七·四〇
又 二五庫券		五十七·九〇
▲長期		六十四·一〇
又 七年		六十一·四〇
又 三年		六十二·一〇
又 同		六十二·一〇
又 五月期	六十一·五〇	
又 六月期		
又 同		

[illegible]

船期

▲進口輪船報告 ▲出口輪船報告 ▲長江班 ▲外洋輪船報告 ▲定海石浦海門 ▲崇海班 ▲穿山定海班 ▲通州揚州班 ▲福州班 ▲溫州班 ▲南華班 ▲北洋班 ▲舊金山班 ▲西雅圖班

[illegible]

永安公司 開幕以來未有之大賤賣

不惜鉅額犧牲 特別削低售價

四樓 特設大賤賣部 陳列貨物數千種 售價由一折至五折

夏歷三月十四日起大賤賣念一天

2728

洋橋 安樂宮 今古書畫扇面大展覽

內有精美非賣品及合作廉價品附設書畫廉價抽籤部 限陰歷三月廿一夜止

2719

直魯賑災委員會啓事

逕啓者本會總事務處現設在上海雲南路仁濟善堂，業於五月一日開始辦公，各界來往本會文件，敬請逕投本處是荷

2706

◉奉贈…梅毒醫理

▲函索即寄 ▲不取分文

梅毒之害，盡人皆知，由潛伏時期延至潰爛，不可收拾之境，內分三期，其中變生莫測，若不迅速療治，其害何堪言狀，皮隆氏爲法國著名花柳專家，鑑於世界梅毒之害，實有遺傳滅種之虞，不憚其勞，苦心孤詣，發明一種法國皮隆氏「九一四」注射藥，爲療治梅毒唯一聖藥，較之舊有六〇六，超出百倍以上，曾經各大醫院各大醫生保證，一經試用，立奏奇功

總經理 上海北京路二號 立興洋行 分行 天津 漢口

分經理 上海四川路四十一號 卜內門公司 各省卜內門公司

法庭公布

—地方法院—

▲民事批示 [illegible]

▲民事判決 [illegible]

▲刑事判決 [illegible]

▲民事批示 [illegible]

—臨時法院—

▲公示送達 [illegible]

▲民事判決 [illegible]

▲民事批示 [illegible]

……一日上午十時，來院具領、▲潘信貴[illegible]一案，（主文）被告應給付原告洋六百元，並自民國十六年七月二十七日起，按年利息五釐付至償清之日止，訟費由被告負擔、[illegible]